No 8932 Shanghai Friday June 21 1929. THE EASTERN TIMES Published every … Sundays

時報

民國十八年六月廿一日 星期五

今天二張售大洋三分

第八千九百三十二

中華郵政特准掛號立券照包總局特別優待證書之報

香煙上品

是名煙也請速購而吸之

也是牌

華成煙公司出品

大陸大學校務維持委員會啓事

本校不幸被封後、如何辦法正在籌劃中、現聞有人假借本校名義創辦上海社會科學院、本校并未與聞、特此聲明

蘇州私立景海女子師範暨初級中學實驗小學招生

報名手續及試驗科目考期 [illegible]

大同大學暑期學校招生

大學部二十六學程中學部十八學程七月十日註册七月十二日至八月二十五日講肄(章程函索即寄) 校長曹惠羣

復旦實驗中學招生

[illegible]

滬江大學附屬中學暑期學校

本校定七月九日至八月十日開辦 [illegible]

上海楊樹浦滬江附中啓

申新紡織總公司職員養成所第二屆本科招生

[illegible]

奚崇山聲明

自於六月十三日本堂傭人 [illegible]

馮炳南先生令慈文太夫人壽辰禮洋移助善舉代收處啓事

本月廿六日(即舊曆五月二十日)爲馮炳南先生令慈文太夫人六秩大慶 [illegible]

引翔鄉明天賽馬

陽曆六月二十二日二十三日即夏歷五月十六日十七日本會在引翔鄉舉行第六十二期賽馬兩天下午一點一刻起賽每天各賽十二次會員摇彩每頭票每天每張售洋二十七元可向靜安寺路一百二十一號甲本會事務所摇彩部預定可也會員門票每天每位售洋三元兩天售洋五元公共間每位售洋一元場內備有西菜茶點特此公告

上海中國賽馬會謹啓

見食生厭與百食不厭 (丁)

患有胃病之人、見食就要生厭、若服虎標八卦丹、扶脾以醒其胃、然後就能百食不厭矣、

虎標八卦丹主治

嵐瘴痧症 感冒風寒 頭痛眩暈 胸膈飽滯

寒熱交作 猝然昏倒 中風中痰 一切咳嗽

時行疫毒 傷寒中暑 霍亂吐瀉 心氣腹痛

跌打刀傷 手足腫痛 無名腫毒 遠年腳氣

總發行上海虎標永安堂北四川路八十九號

永安先施新新會豐各大公司五洲中西中法太和濟華堂各大藥房林大森及各煙紙店均有出售

第三區黨部宣傳部 上海各界討馮宣傳大會

時間 六月廿二日下午一時 地點 天后宮橋前總商會內

節目 演講 音樂 歌舞 新劇 雙簧 其他 索入場券處 北河南路舊天后宮內第三區黨部宣傳部

清宮藏顧虎頭畫女史箴

此爲清宮舊畫第一珍寶現已歸倫敦博物院矣此照大小精印定價洋一元半

八大山人工筆眞渡海圖

此爲焦山藏近爲盜去本局購得送還焦山有近代名人數十家題誌定價一元

上海四馬路望平街有正書局

時報定報價目 本埠及日本一個月一元 三個月二元九角 六個月五元七角 九個月八元四角 全年十一元 南洋歐美一個月二元 三個月五元八角 六個月十一元四角 九個月十六元八角 全年念二元 郵費先惠郵票九五折算

廣告刊例 「封面及評論」二行起碼每日每行一元四角「晨鐘」「時報」每行七角卅四字高三行起碼地位須於三天前預定「新光」每方寸一元五角「新聞欄內」每日每行四角五分「普通地位」五十字起碼每日每字一分二厘「彩色廣告」加一色手續費十元二色四十元三色九十元四色一百六十元地位略色須預向本館廣告部接洽

本報編輯部設於上海浙江路二十五號(小花園南首)電話中央六一二〇四 營業部設於山東路A字六號 電話中央六一二〇〇 [illegible] 二五一四

電訊

馮玉祥赴運城

北平電尚未證實

◎閻錫山號(二十)電蔣主席稱馮玉祥皓(十九)已抵運城、秘書隨員約百餘人、大局可望和平解決、蔣接電後、即晚宴胡漢民譚延闓孫科戴季陶諸中委、商馮事、(南京二十日下午十一時電)

◎晉訊、馮玉祥率隨從三十餘人、十九日晚可抵運城、閻派朱綬光偕馮代表丁鄧曹等先往運城歡迎、馮擬抵運城後小住、再往太原、馮夫人偕兩女先一日抵運城、所帶行李甚多、太原方面、並爲馮備行轅、(北平二十日下午七時電)

◎衛成當息、閻錫山效(十九)電蔣主席、煥章兄果來運城、大局可和平解決、錫山仍擬隨同出洋等語、熊式輝皓(十九)電何成濬、本午抵管、馮約一二日內抵運城、

◎行營訊、馮玉祥赴運城、僅接閻謂馮果來電、以後尚未續接已到電、參看熊式輝來電、截至十九日止、馮尚未到運城、(北平二十日下午十時電)

◎何成濬號(二十)電張學良、馮將抵運城、有何蓋籌、希電示、(北平二十日下午九時電)

◎本日行營所發表之馮玉祥已到運城之消息不確、馮氏現在依然尚在華山、蓋據山西方面傳來確實消息、謂閻氏曾致電何成濬、謂若馮玉祥果來運城、則時局可望和平解決、行營遂以爲閻錫山來電報告馮氏已到運城、有和平解決之望、遂草草發表耳、(北平二十日東方電)

◎此間對於馮玉祥已到運城之消息多半信半疑、(南京二十日東方電)

◎傳聞關於馮玉祥下野出洋之條件如左、㈠馮軍欠餉三百萬元、於馮玉祥抵運城時、由中央撥付、此事由閻錫山保證之、㈡軍隊改編問題、委第二編遣區主任鹿鍾麟石敬亭、陝西令宋哲元主持、甘肅令劉郁芬主持、寧夏令門致中主持、㈢地方行政問題、由中央行政系統處理之、㈣由中央另給二十萬元作馮氏出洋旅費、㈤馮果實行出洋、中央可與以相當之名義、顧全馮之面子、(北平二十日東方電)

◎孔祥熙電馮勸出洋、有預計兄行之日、即世人交頌之時等語、(南京二十日下午十一時電)

馮出洋非出誠意 中央各軍前進

何應欽發表長文

◎何應欽發表長文、詳述政局、其要點爲馮玉祥宣布下野出洋一節、非出誠意、馮陽則服從政府、而暗中仍在備戰、故政府已命各路軍隊前進、方振武之軍已進至周家口、唐生智之軍刻在曹縣定陶、武漢之軍正沿平漢鐵路北上、以上諸軍將會同韓復榘石友三之軍攻擊潼關、末謂韓石輸誠政府、確出誠意、(漢口十九日路透電)

◎本日蔣主席特派代表向張學良借飛行機十架、彈藥及其他軍用品等、以供討馮之用、一方面又電命四川軍將領整頓該省邊境之防備、(南京二十日東方電)

唐生智南下過濟

五路軍總部將移鄭州 韓復榘部將調駐魯境

◎唐生智昨晚八時乘專車南下赴徐、出席徐州會議、聞唐近將入豫、與韓復榘部交替、河南歸其管轄、徐州會議後、第五路軍總指揮部將移往鄭、韓復榘部奉蔣命離豫、移駐魯西魯北、似已開拔、(北平二十日東方電)

◎唐生智十九日晚南下後、所部軍隊、二十日向西移動、一星期內可到鄭州、唐抵鄭後即在該處設指揮部、(北平二十日下午七時電)

◎唐生智由平赴京、今日下午一時過濟、陳調元派代表赴站歡迎、唐下車即入省府、與陳晤商要公、今晚專車赴京、(濟南二十日下午七時電)

劉鎭華昨南下赴京

劉部中止開綏遠

◎劉鎭華因道不靡來平、知將須五六日後方能北上閱軍、劉二十日晚離平入京、報告一切、劉部隊中止開綏遠、(北平二十日下午七時電)

石代表謁何成濬

◎石友三代表王慶林、二十日謁何成濬、表明石氏誠意擁護中央、(北平二十日下午七時電)

孫良誠表示投誠

◎孫良誠派員到鄭、向韓復榘表示願投誠、韓再電何應欽請示、(漢口二十日下午六時電)

◎韓復榘代表田文忠徐灝定二十一日北返、何應欽二十晚設宴餞行、(漢口二十日下午六時電)

方振武領運手溜彈

◎方振武派欒松年在晉領手溜彈萬顆、十九日運平轉運蚌埠、(北平二十日下午十時電)

航空隊請派戰鬥機

◎航空第一隊電京、請派波蒂司戰鬥機十餘架運漢、備開前方工作、(漢口二十日下午六時電)

蔣主席準備出巡

◎蔣主席諭、在出巡期內、國府由譚延闓主持、總部由楊杰代拆代行、(南京二十日下午十時電)

◎蔣主席定二十一日召集總部訓練、參謀軍政等部重要人員會議、討論分配檢閱辦法、又聞蔣俟津浦線檢閱完竣即由蚌赴蕪湖、乘輪赴漢、返京後再赴滬寧杭線校閱、(南京二十日下午十時電)

中央常務會議

通過滬市商人團體整委會分科簡則…天津特別市宣傳部長撤職…駐法總支部各委免職整理

◎二十日中央常會、出席于右任・胡漢民・譚延闓・孫科・陳果夫・戴傳賢、列席張道藩・王正廷・王伯羣・蕭培成・陳肇英・劉紀文・易培基・邵力子・陳立夫・李文範・克興額・主席胡漢民、討論㈠葉委員楚傖報告、爲中央秘書長、前經蒙囑暫代、後陳立夫同志病愈回都、又經□取消暫代、原案經第二次全體會議閉幕之日起、專在宣傳部服務、所有中央秘書處職務、乞即日另推、以專責成案、決議仍促陳委員立夫銷假、㈡蔣委員中正提議、請加派夏光宇劉夢錫爲陣亡將士公墓籌備委員案、決議照派、㈢中央組織部提議、爲香山總支部因召集全體代表大會、發生重大糾紛、茲擬具解決辦法兩項、並請派黃雲蘇等二人爲該總支部代表大會籌備員、請公決案、決議①該總支部於二月十號及二月十七號先後所開之代表大會、及其所選出之執監委員、一概無效、②派黃雲蘇等五人爲駐香山總支部代表大會籌備委員、㈣中央組織部函、爲准中央秘書處轉來上海特別市商人團體整理委員會常委虞洽卿等呈送該會分科細則十一條、請鑒核批示一案、查原草案條文多不妥之處、茲經逐條修正、請核議飭遵案、決議照辦、照修正案通過、㈤中央組織部函、爲奉交審查江蘇省政府呈送江蘇省工會立案條例草案案、查與中央第一五四次常會通過之工會組織暫行條例第二十一至第二十四各條大致相同、無庸另頒新例、以免重複、相應連同審查意見、請核議施行案、決議照辦、㈥中央組織部提議、爲南京特別市執行委員會呈、據該會執行委員方覺慧函、以奉國府任爲湖北省政府委員兼農鑛廳長、京市黨務不能兼顧、請准予辭去執行委員職務等情一案、擬予照准、是否可行、呈請公決案、決議照准、㈦中央組織部提議、擬修正省執行委員會組織條例第一第四第六各條、暨縣執行委員會組織條例第四條條文、請公決施行案、決議通過、㈧中央訓練部提議、爲擬具中央派遣黨員留學考選委員會組織規則、請公決施行案、㈨中央訓練部提議、自中央頒布失學革命青年救濟規程以來、各省市黨部轉呈失學黨員、請求選派留學者日益衆多、特依上屆常會通過失學革命青年救濟規程施行細則第十條之規定、擬就保送出國留學黨員辦法、又派遣先烈子女留學、擬請一併轉由國府教育部辦理、併請公決案、㈩陳委員果夫提議中央資送革命青年留學、其旨趣在使充分發展其才能、蔚成專材、以爲將來效力本黨之用、其計劃當採取人之特長、補我之所短、爰根據總理遺訓、如促進民權民生之實現、擬規定中央資送留學生百名、並指定應修科學及求學區域是否有當、請公決案、決議上列三案、推戴傳賢・陳果夫・孫科・劉蘆隱・張道藩五委員合併審查、由戴委員召集、⑪中央宣傳部呈擬黨報登記條例草案、請核示施行案、決議交戴傳賢・葉楚傖・劉蘆隱三委員審查、⑫中央宣傳部呈、爲天津特別市黨部宣傳荒謬、不守紀律、誣蔑中央、掩護馮逆、特縷陳顚末、并將各項搜獲之反動文件、附印平津特種宣傳報告之後、究應如何處分、請公決案、決議將該特別市黨部宣傳部部長周仁齋及秘書周德偉撤職、並交中央監察委員會議處、⑬中央監察委員會函、爲該會第二次常會、決議圈定姚大海・仇元壽・李敏・李進賢・閻錫山・爲山西省黨部監察委員、邱仰濬・劉懷琪・爲候補監察委員、請查照轉知案、決議照辦、⑭中央監察委員會先後函送關於黨員處分案二十四起、請公決執行案、決議照辦、⑮孫委員科臨時提議、凡各地建立總理銅像、應先將模形呈送中央審核、始得舉辦案、決議通過、⑯胡漢民譚延闓于右任三委員臨時提議、國民政府赦免通緝黃展雲案、內有謝瘦秋確係共產黨一語、査謝同志係前中央特派福建工運指導員、併無共產行爲、遇害之後中央常會曾決予以撫卹、政府寬大、免予黃展雲之通緝、末爲不可、但不能根據地方之報告、推翻前案、反令死者銜冤、應請函令更正、是否有當、請公決案、決議照辦、⑰中央組織部臨時提議、爲駐法總支部因份子複雜、迭起糾紛、近更妄發函電、詆毀中央、目無黨紀、荒謬已極、茲擬具處理辦法、請公決案、決議㈠駐法總支部黨務指導委員一律免職、㈡

駐法總支部黨務指導委員會擅自召集之代表大會及其選出之執監委員、顯係違法、自然不能存在、㈢該地黨務另行派員整理、(南京二十日電)

閻錫山保薦商震 眞除平軍衛戍司令

◎閻錫山電中央、保商震眞除平津衛戍司令、並閱將界趙丕廉河北地方要職、(北平二十日下午九時電)

楊虎臣部調赴綏遠

◎楊虎臣部有調赴綏遠訊、楊部駐在地民衆、因楊部剿匪得力、電請中央暨陳主席免調、(濟南十九日下午七時電)

永定龍巖克復 上杭又被陷

◎張貞電告十五日克復永定、十六日克復龍巖、但共匪又陷上杭、(福州十九日電)

林壽國在泉屬剿匪 赴惠安查勘匪災

◎泉訊、林壽國抵泉後、各界開會歡迎、林在會中發表對泉匪主痛剿、林已令林秉周團剿惠安匪、本人亦赴惠安巡勘各區被匪擾害情形、(福州二十日上午六時電)

閩財政負責無人 高漢鑾已赴滬

◎高漢鑾離職赴滬、省府以財政無人負責、電京請示、(福州十九日電)

樂村坪股匪擊潰

◎十九日韶電、焚刦樂村坪股匪竄沙溪、經南華被何隆章團截剿、斃匪百餘、俘十餘、肉票均脫險、(香港二十日電)

廣州傷兵收容所失愼

◎二十日下午一時、八旗會館傷兵收容所被焚、由前方運回勝秋之槍砲子彈等亦被波及、勢甚烈、歷一時許始救熄、有無傷斃人命、未悉、(香港二十日電)

河口繳收民軍鎗械 劉玉山逃匿桂邊

◎陳濟棠前曾委劉玉山爲別動隊司令、前往小北江收編民軍、劉委出團長八人、收編二千餘名、惟迄未肯下山、陳悉不可靠、近電劉着開至三水河口集中、出發入桂、十六日十七日有團長黃炳坤・莫熊輝・張經機・率四百餘人至河口、十八日總部派兩副官往點驗、得鎗二百八十餘枝、駁殼槍二十餘枝、十九日晨又派三旅伍漢屏團往繳械、劉玉山逃匿桂邊、同時駐省辦事處亦被憲兵圍搜、捕去兩副官及士兵數人(香港二十日下午十時電)

夏斗寅擬編警備軍

◎夏斗寅擬編警備軍四旅淸匪、已擬預算、提下次省府會議討論、俟通過、即先組警備司令部、(漢口二十日下午六時電)

收回威海衛已開會議 收回天津比租界無大困難 日法修約擬在莫干山舉行 中俄事件正在研究證據中

◎王正廷二十日語各報記者、㈠英公使藍普森已抵京、對收回威海衛事、二十日上午已開會議、定二十一日繼續開會、此事前北京政府曾討論過、現事過情遷、尙須再行商量、㈡收回天津比租界、十七日已開始開談判、內容尙未寄部、想無大困難、㈢法使約二十六日或二十七日來京、續談越南商約、㈣日使芳澤約本月底來京、談中日修約、外部現擬將中法中日修約談判、移至莫干山舉行、俾不致因天熱而阻礙外交進行、㈤撤消領事裁判權事、正努力進行、㈥中俄事件、正在研究搜查之證據、現形勢已不若前嚴重、(南京二十日下午七時電)

哈埠俄報宣傳赤化 警署禁止發行

◎勞農機關報諾果斯齊其治、本日被中國警署禁止發刊、其理由爲宣傳赤化、照奉俄協定、應受取締、(哈爾濱十九日東方電)

中英寧案繼續調查

◎中英寧案調查委員會二十日開第四次會、調查亞細亞公司損失、定二十一日上午調查太古公司、完竣後即赴滬開會、估計價目、(南京二十日下午十一時電)

徐州救國會通告成立

◎救國會二十日函各界、該會十六日起由反日會改組成立、並發表宣言、(徐州二十日下午八時電)

財部新委任

◎財部派梁聯蓉爲桂省財政特派員、梁榮[illegible]爲桂省捲煙統稅局長、鄭紀湘爲粵省捲菸統稅局長、(南京二十日下午七時電)

導淮委員會 開第一次會議

◎導淮委員會二十日開第一次會議、主席蔣中正、決議㈠呈請政府撥開辦費五萬元、㈡各處限七月一日成立、委員長未到任前、由常委陳其采代、㈢呈政府轉飭建設委員會移交導淮文卷圖案、(南京二十日下午七時電)

宋子文將返京

◎宋子文擬二十二日或二十三日離粵、乘俄國皇后輪赴滬返京、此行共籌得中幣八百萬、(香港二十日下午十時電)

交涉署限期結束

◎外部令各地交涉署、遵令於八月底如期結束、(南京二十日下午十一時電)

粵省彙聞

◎第一獨立旅長何犖一、團長張君蒨、均請長假、總部擬照准、將委第二團長范德星護理、(香港二十日電)

◎范其務十九日夕約伍觀淇羅景着光明甫在省府開審擬核減政費會議(香港二十日電)

◎陳策電中央自劾、蔣十八日電慰留、(香港二十日電)

◎許錫淸十八日通電就汕頭市長職、(香港二十日電)

◎陳策十九日委梁斌爲執信艦長、該艦定二十四日由港返省、(香港二十日電)

徐地得雨未足

◎徐地久旱、十九夜得雨、未足、(徐州二十日電)

青大籌備五委員就職

◎國立青島大學聘何思源・蔡元培・袁家普等九人爲籌備委員、指定何思源爲委員長、今早一時、在濟之何思源・趙畸・袁家普・彭百川・王近信・五委員、在大學本部先行宣誓就職、陳調元代表教育部監誓、(濟南二十日下午七時電)

修理濼口黃河鐵橋 前日開工一月可竣

◎濼口黃河鐵橋、今春雖用木樁頂起、暫行通車、然伏汛將屆、若不修理、木樁陷落、危險堪虞、津浦路局、前投標已於今日開工、期以一月修理完竣、(濟南十九日下午七時電)

平漢黃河橋通車

◎平漢路黃河橋十九日修復、二十日起直達通車、不須盤渡、(北平二十日下午七時電)

土代表返國

◎土耳其代表福德培、現因事返國、約六個月後來華、(南京二十日下午十時電)

香港積水之困難

◎利用海軍旱船塢儲積食水之議、現又愼重考慮、除防外質滲入、汚及淡水之大困難外、此議之實行、全恃裝水船之利用、即此一項、每日二百二十五萬加倫計、每月費用約須五十萬元、而由滬運水之費、猶不在內、(香港二十日路透電)

四匪鎗決 吳大金子等

◎前經蘇州公安局拘獲之[illegible]子、吳大禿子、張登雲、施子香等四匪、判決死刑後、二十日下午四時、在吳江東門外執行槍決、(蘇州二十日電)

北平公債市況

◎二十日公債市、九六開盤二零一二五、收盤二零四、七長七四四、成交一百四十萬、後場停市(北平二十日下午七時電)

要聞

大學區制與庚欵用途 張靜江李石曾主庚款興學 李石曾李書華張乃燕引退 蔣夢麟奉諭赴浙結束中大

連日報載二中全會議決各案中、關於教育建設者、如以庚子賠款建設鐵路電氣水利等事業、及定期停止大學區制各案、均關重要、日昨各報又紛載李石曾氏辭北大校長、記者特赴其寓所、訪詢一切、適李氏仍養病醫院、經其書記某君接見、記者告以來意、當承某君略述各事經過、並以關於上項之文電見示、茲分別記之如左、

□張靜江李石曾主以庚款興學

▲張靜江 近有在二中提議者、擬以庚款全數爲築路之用、張靜江氏聞知、特在二中全會提請仍照前已決定之原案辦理、以兼顧教育與建設、張氏提案、略謂前孫部長提議、關庚兩款築路、中政會交教育基金委員會及計劃庚款委員會審查、該會等與孫部長共同討論、議定庚款分配辦法如下、三分之一爲教育準備金、三分之一借充建築鐵路費、三分之一借充建設費、請仍照此辦理、

▲李石曾 又李氏聞二中會議、仍有人擬將庚款全數作爲鐵路及電氣水利等建設之用、只以贏餘爲教育基金、故李氏又發一四不可電、陳請維持中央政治會議原案、略謂、㈠查鐵路電氣、爲工商業性質、有贏有虧、殊難定算、且得利早晚、亦不可知、至水利更兼有民政性質、以言營利、尤爲渺茫、由此言之、是總理之規定、民衆之請求、友邦之協助、均暫成泡影、不可者一、㈡教育之進行、不可一日停頓、若恃將來希望之贏餘爲教育經費、是猶養育幼子、暫斷其乳食、而以來年收獲所得、許爲給養、不可者二、㈢吳佩孚首倡庚款作路、吾黨與民衆、皆積極反對、現民治統一、吾人不宜效法吳氏之行爲、不可者三、㈣財鐵兩部、動用庚款三四千萬元、而如何充作教育基金辦法、尙未規定、若中央更有如所傳之決定、尤易使人民誤會、謂我黨國當局、不遵總理遺敎、不顧對人民信約、所關匪細、不可者四、據此四端、請維持原案等語、

□李等對取消大學區之表示

▲李石曾 李石曾氏以患病、未能赴京列席二中全會、顧以此次全會所討論關係教育者頗爲重要、特致電蔣主席譚院長蔣部長、對於退款興學大學區制有所陳述、略謂、庚款興學本總理遺敎、不宜變象廢除、此事曾由張靜江先生提出全會、茲不詳陳、至大學區制、各國通行、並無流弊、浙寧北平先後試辦、採用其長、雖有須因時須地致宜之點、但屬於改良問題、幷非制度不善、不宜廢止、煜以此言進絕非關於個人問題、在受命爲北方校長之初、曾屢辭不獲、並曾推孑民先生担任、諸公當仍憶及、茲於陳請維持大學區制之時、同時重提辭卸北大校長原議、幷仍請改任孑公爲北大校長、俾煜專心從事學術、亦正効忠於黨國等語云云、

▲李書華 北大李副校長書華、因鑒於大學區制既將取消、亦表示消極、曾有皓電致教部請辭職、大致謂學制行將變更、整頓當可澈底、何敢以庸劣之才、再忝重任、特電鈞部、迅准辭職等語

▲張乃燕 中央大學校長張乃燕、以該校已定於年底取消大學區制、本人亦甚消極、聞日內亦將提出辭呈云、

□施行大學區制各校將結束

▲蔣主席之表示 蔣主席接李氏電後、曾有復電、略謂當與諸同志妥商進行、蔣主席並有親筆函致教育部長蔣夢麟氏、關於該項問題、略云、浙大即取消、中大年底廢止、北大請與李先生商酌云云、

▲蔣教長赴浙 蔣教長接蔣主席手諭後、當即赴杭與張主席面商結束浙大事宜、於過滬之便、訪李石曾氏、並出示蔣主席函、但李氏仍堅辭、雖經蔣部長殷殷慰留、而李氏辭意仍未打銷云、

外部電請浙省市府發還羅苑 准英領事函請從速發還 否則賠償損失三千萬兩 市府呈請省府核示祇遵

日日社云、西湖國立藝術院院址、原係英商哈同出資建築、以期優遊三竺六橋間、享其餘年、並恐外人在內地購地建屋、有背條約、乃用其東席華人姬覺彌名、向浙省繳價領證、買得舊壹春樓一段地面、迨計劃建築之際、又以地形狹長、頗欠美感、於是侵佔湖面、積極塡砌、動工兩三年、需洋千餘萬、而成此不中不西之羅苑、中經前省議會迭次質問抗議、卒以官紳勾結、不惜貪小利而斷送西湖一片地、滋可慨焉、自國民政府成立、黨政各機關、秉總理遺訓、日以打倒帝國主義、爲負責之激進、於是將羅苑及廣濟醫院等背約房屋、一律沒收、廣濟醫院・旋因某種關係、業已發還、其時大學院長蔡元培氏、正擬設立國立藝術院、苦無相當房屋、聞羅苑由浙省沒收、駐有軍隊、乃向浙省商准、並設法遷移軍隊、將該羅苑全部、撥充藝術院院址今聞外交部又准英領事函請發還、西湖羅苑全部、否則須賠償損失三千萬兩、分電浙省府及杭市府、杳照辦理、杭市府以羅苑應否發還、不敢擅奪、呈請省府核示電復、未知省府將如何對付云、

首都要簡

粵大遠征隊將來京

廣州國立中山大學足球排球遠征隊、由粵航海來滬、連日在該地與各校作友誼比賽、已大顯威風、並決於本月二十二日來京、瞻仰新都、藉此與首都各校一決雌雄、該校校長戴季陶氏、對於體育素極注意、故於彼等來京、極表歡迎、除已派定考試院職員張振徐曉林、於該隊到京時專任招待外、並面囑中大留京學生龔希商甘家馨、協助張等、引導該隊、瞻謁總理陵墓、遊覽名勝、及參觀各處云、

中央軍校飛機出險

前日中央軍校航空班飛行教官江某、率領該班學員黃某、駕教練機「利馬」二號、將飛到中空、因油缺乏、發動機停止、幸該教官技術精巧、立即使之順風下落、安全着地、飛機及人均未受傷、聞該校航空班、自成立以來、經該班主任張靜愚、對於各種設施、積極進行、頗有成績、現所聘教官、均係海外留學之專家、經歷航空有年、該班學員對於飛行一術、尤能積極專心練習、成立以來之不幸事件、僅有日前該班耿杜二教官、在河西門外演習水上飛機、中途遇險、慘遭異變、竟以力殉、現談者尤極傷悼云、

孫佩章患心跳逝世

中央大學地學系主任孫佩章博士、前晚尙在該校實驗學校參觀游藝會、忽於昨晨五時、患心跳半小時、即在薛家巷十九號寓所逝世、聞孫係安徽人、字多憲、在該校任敎已歷年餘、平時上課、諄諄指導、毫不苟且、頗得該系全體學生之稱頌、今忽與世長辭、聞者莫不傷悼云、

蘇俄增兵邊境大烏里 東省當局已令飭邊卡戒嚴 哈案發生後

(哈爾濱通訊)護路軍總司令部、前日得哈滿護路司令梁忠甲來電報告、謂「俄境大烏里、近數日開到蘇俄礮兵騎兵萬餘、大烏里上那拉基里等處、亦各開到騎砲兵五千餘、赤塔附近之莫斯伍乍力鐵路、兵車絡繹、目下猶在運送之中、」護路部據報後、急以電話報告遼寧、旋得覆電、令飭邊卡戒嚴、對俄人出入境施行檢查、並轉飭各軍加意防範、無論俄方如何挑撥、不准輕易啓釁、另電飭十八旅二十六旅抽編兩團軍隊、於二十五日前、剋期開往綏遠虎林、濱江鎭守使丁超昨已向東北航務局索船、日內即將開拔、至被捕之三十九名俄館員、遼寧來電、令解送往瀋陽審訊、前日審核黨案辦公處得被捕之俄人口供、據云蘇俄組織之第三國際共產黨東北工作首領、計遼寧華人二十六名、俄人八名、黑龍江華人十二名、俄人六名、吉林華人十名、俄人六名、哈爾濱華人十一名、俄人四名、平津等處、亦各有若干人、審核處得供後、當即電告遼寧、經瀋陽公安局竭力偵查、聞已探得重要華共黨二名、在某大機關任事、其餘猶未得朕兆、當全案人犯未悉數[illegible]明前、恐消息走漏、故尙未逮捕、吉黑兩當局則於昨日接得遼電、亦已從事訪緝、張學良對於此事、以關係國交、亟須審愼辦理、已決定召集三省重要官吏會議、討論辦法、現萬福麟張景惠均

五洲大藥房
夏季大廉價
三星期 五月初十日起

夏令氣候不常最易醞釀病症時疫癘疫到處盛行傳染於俄頃蔓延於羣衆或昏夜倉皇乞鄰無措或醫藥不及生命堪虞語云有備無患誠哉斯言本藥房爲求羣衆互助之精神期達社會安寧之目的特加工監製各種衛生藥品及補身治病良藥舉行夏季大廉價三星期以供各界採購而期普及家居旅行均宜常備自治施人功德無量

□衛生藥品摘列於下

亞林防疫臭水 防疫外用香水
地球牌蚊虫香 五洲花露水
化食消毒良丹 五洲爽身粉
急救時疫水 新鮮菓子露
四時至寶露 衛生藥皂
衛身聞痧藥 克利沙浮水皂

第一支店 北河南路鐵大橋堍
總店 四馬路棋盤街轉角
第二支店 北四川路靶子路口

已在審、張作相亦致電邀約、俟作相到後、即將開議、又學良意、擬在審組織特別法庭、審理此俄案、俟張作相到遼後、即可商定、東北交通委員會、俄案發生、東鐵緊急、已定十五日開會、並邀東鐵督辦呂榮寰出席、商量維護交通辦法、並選昨日東鐵俄理事伊茲馬亦洛夫赴威、據聞係威埠俄當局召去、有所諮詢、大約亦與俄案有關也、（十二日）

湘省又破獲
鉅大之製造假鈔票案
拿獲要犯六名逃一名
主犯已積資二十餘萬
搜出假鈔票廿八萬元

長沙通訊、長沙各大刧案尚未一一破獲、軍警當局、均極注意、日夜派隊偵緝、不稍放鬆、乃不意又因此而破獲一鉅大之製造偽幣案也、茲詳紀之、

破獲原因　省會公安局偵緝隊隊附羅之詩、偵緝員王子槐‧李壽生‧張寶榮‧黃金、探目徐鑑泉等、因到處偵緝各大刧案、於無意中在南門外之黃土嶺、遇一形色倉皇之人、羅等不動聲色、緊躡其後、直追至離城二十里之九峰鎮赤岡冲、其人逕入彌陀菴對面唐姓宅內、羅等以其形跡極爲可疑、比即借用電話報局、隨由局派來武裝保安隊多名、由羅隊附指揮、將該宅圍住、再派隊入內搜查、初不知其竟爲偽幣製造之鉅大機關也、

搜查經過　迨隊兵擁入宅中、聞機聲軋軋、入內檢視、則正在印刷偽票、比四處搜查、竟搜出上海某銀行五元偽幣八至二十八萬元之多、又湖南電燈公司一角偽幣八十七張、銅版十八塊、石版六塊、內有上海某銀行五元偽版一副、又某某銀行鈔票偽版一副、及某銀行金庫券偽版、國民政府新舊兩種印花偽版、沙市市票偽版、瀏陽市票偽版、湖南電燈公司一角三角兩種偽票版各一副、及印刷機一部、機子滾心一根、油印版一塊、鐵坐版二塊、鐵機架子二塊、機子零件十三件、印色油墨數十盒、木滾心三個、明骨三角版一塊、

捕獲人犯　當隊兵檢查之際、宅之四圍、即均有兵防守、嚴禁出入、檢查之後、即將宅主唐滿元‧製造犯晏寶生‧譚和鳳‧陳迪‧吳桂林‧劉棟生等六名逮捕、尚有易春福一名、聞風逃逸、現已呈請通緝、聞唐滿元爲主要正犯、以製造偽幣起家、現已集資至二十餘萬云、

銅版由來　此案破獲之後、公安局長周安漢、以案關重大、比即呈報省政府、由省府電呈中央、並分電上海某某兩行、及湖南印花稅局、一體查照、某行駐湘辦事處聞報、已案取偽幣八十元寄滬、以備查考、並聞此案所獲銅版、均係日人代爲製出、以違反法律之事、而日人竟亦不惜與我國匪徒出力、藉以漁利、亦足奇矣、

湘賑委會電陳
湘省天災兵燹之慘狀
被災區域至六十二縣
受災人口六百四十萬
水‧旱‧風‧火‧共‧匪‧冰雹

（中央社）湖南省賑務會常務委員曾繼梧‧彭國鈞等、昨日電國府行政院內政部及國府賑災委員會、請頒急賑鉅款、以蘇民困、原電如左、急、國民政府主席蔣行政院長譚內政部長趙國民政府賑災委員會國民政府賑務處鈞鑒、竊湘省瀏陽平江岳陽臨湘長沙湘陰醴陵攸縣茶陵安仁酃縣桂東汝城資興永興耒陽郴縣桂陽宜章臨武藍山嘉禾永明祁陽寧遠道縣零陵東安新田衡山永綏乾城桑植龍山永順晃縣麻陽芷江會同黔陽沅陵瀘溪辰谿漵浦華容安鄉常德桃源沅江漢壽安化新化益陽寧鄉武岡通道慈利臨澧石門大庸南縣等六十二縣、迭歲以來、濱湖則洪水爲災、山縣則旱魃肆虐、益以兵燹頻乘、共匪構亂、人民死亡以百萬計、財產損失以億萬計、房屋焚燬以數百萬棟計、田土荒廢、以數十萬畝計、慘狀之極、無異陝甘及海陸豐等處、環顧省區、已無完土、月前酷旱不雨、繼以颶烈暴風、倒塌房屋、覆溺船隻、又以萬計、各縣縷報災情、災民悲號呼籲、日必數十起、迭經省政府據情電懇頒發急賑、派員前勘各在案、局會奉令成立、及睹賑濟、前受匪災各區、已感重新杯水、茲經受災種類、實不限水旱風火共匪冰雹、而受災人口之實數、已達六百四十餘萬之多、遍地孑遺、待救至迫、傷心慘目、筆難罄述、除呈請派員分赴各縣、實地調查外、合先電呈、伏乞鈞府俯念民艱、迅頒急賑鉅款、以蘇數百萬垂危之災黎、感戴再生、山河永永、迫切電呈、湖南省賑務會常務委員曾繼梧彭國鈞叩支、

藍浦生到湘之酬酢

長沙通訊、英公使藍浦生到湘、已誌本報、十五日午前九時半、藍使及海軍司令楊約、參贊台克滿、葉武賓、繙譯比督、與駐湘英領哈爾定等五人、乘輿晉省政府、拜會省代主席、曾氏率同教育廳長黃士衡、交涉署秘書何鳳山、親出接待、寒暄之後、藍使即陳明此來原係視察英僑、今見湘省地方安謐、中英間並無何項交涉、極爲滿意云云、曾氏致詞、表示歡迎與希望中英邦交日益親善之意、略用茶點、藍使等即興辭而出、藍使出入省府之際、均有軍樂在府門迎送、以示優禮、午前十時半、曾氏着乙種禮服、偕同交涉署秘書何鳳山前往答拜、藍使以上賓禮接待、軍艦上鳴禮砲十三響、略爲茗談、即興辭返省府、當日下午一時半、省府在會議廳設讌、歡迎藍使及台克滿‧葉武賓‧比督‧哈爾定等、並請日領糟谷、日艦長柴田、美代領潘伯士、德僑韓理生、並各廳長及秘書長、司法廳長、長沙關監督、稅務長、清鄉司令部參謀長等二三十人作陪、曾氏親出招待、酒再行、曾氏起立致詞、謂藍氏爲駐華各國公使中之最初來湘者、我人感覺非常榮幸、惟希望中英邦交、日臻完善、以保東亞永久之和平、并敬祝大英國興盛、大英皇帝與藍公使健康、次藍使答詞、略謂此次來湘、目擊湖南地方安靜、市面交通、均甚發展、殊未草來觀光、甚敬祝中華民國興盛、曾代主席與各委員健康、酬酢英領哈爾定氏、於十五日晚八時、在領署歡宴藍氏、兩各國駐湘要人參加、中國方面被邀者爲曾代主席及黃教育廳長、藍使已於十六日早、乘原艦離湘、省府仍派黃教育廳長及何秘書赴河干歡送、

極力提倡國貨
菲島華僑
非當局防反日會代表

廿日馬尼剌電、此間當局聞廈門反日會代表現擬乘此運動華僑繼續抵制日貨、故特命各港警務人員嚴事檢查入口各船、如代表抵此、將許其登陸、惟將嚴加監視、菲島華僑抵制日貨雖未完全終止、但已變更方法、中國總領事亦遵國府命令從事勸阻、目下表面雖已停止抵制、但華僑提倡國貨不遺餘力、故僑居菲島者數仍見增、（國民社）

調查奧國軍縮狀況報告書
奧國履行軍縮不完全
德奧報紙指摘此項報告

十九日柏林電、國際聯盟前爲調查奧地利履行和約內軍縮義務之狀況起見、曾組織特別委員會、由法外長白里安爲主席、刻白氏已將報告書送交聯盟秘書長、內指奧國境內仍有多數機關存在、其社以方維持培養作戰精神、日後能爲某某好戰國家所利用以逞其野心、故其軍縮狀況必須認爲不完全、再目下奧國軍隊組織、能於短時期內成立二十萬至三十萬人之大軍、且查悉奧德兩軍總參謀處暗中密切合作、有統一兩國陸軍制度及方法之趨勢等語、柏林及維也納政界中人以該報告書突令之送交聯盟秘書發表於外、甚爲驚異、奧報聲稱、該委員會之調查、當於去年一月三十一日竣事、何以遲至今日始送報告、況當時於調查結果、曾聲明完全滿意、胡此時復有軍縮不完全之語、至奧軍或德軍俱無總參謀處之設立、若有此種秘密組織、早爲協約國密探機關所偵悉、遭其禁止矣、至慮奧軍日後可擴充至三十萬人一節、試思全奧人口有六百五十萬、便知其滑稽可笑也云云、德國柏林日報亦謂法外長將擇此時舊事重提、其理由祗可目爲欲圖利用此種陳舊無謂之攻擊於萊因撤兵之外交折衝而已、所以法報曾提擬設立一永久委員會、於協約國撤兵後繼續管理該區德土、但法國須知此種提議、將爲德國所絕對不能接受、即昔日凡爾賽和約內亦不能達到此種規定云云、（國民社）

德外長離法返國
法總理主張設立
永久控制萊因流域委員會說

十九日柏林電、德外長史特萊斯曼已離巴黎、返柏林、在法京僅留一日、與法總理普恩賚晤商半小時、法外長白里安亦在座、所談爲早日開始進行楊氏計劃之方法、但史氏在晉見法總理前、曾先與法外長會商一小時、並由白氏設宴洗塵、法閣員巴爾都與班樂衛德外交次長許弼德、德大使何楓、及德國出席聯盟代表團內其他要人、均被邀列席、柏林報紙對於史氏此舉極爲重視、多稱其有接洽召集賠款政治會議辦法之性質、至該項會議、據稱或將於七月下旬在洛桑舉行、柏林日報謂巴黎之晤、縱或大有助於促成楊氏之計劃之早日開始、但於雙方已獲切實成議之說、猶有懷疑、伏錫志報載稱、聞法內閣中有人主張在按照楊氏計劃德國不受交割規定所保護之賠款年額達六萬六千萬馬克以前、即行撤退萊因駐兵者、但因普恩萊堅決反對、故爲閣議所否決、又聞普恩萊力主設立協約國可以永久控制萊因流域之委員會云、（國民社）

十九日巴黎電、德外長史特萊斯曼博士已返柏林、渠在巴黎時已與法總理普恩賚法外長白里安議定從速舉行國際會議、以考慮賠款委員會近在巴黎之決議、如屬可能、此會須在七月中旬舉行、而開會地點則在中立國境內、（路透社）

朝鮮政務總監
兒玉繼任

二十日東京電、朝鮮政務總監後任、決定由前關東長官兒玉秀雄伯承乏、廿二日舉行親任式、（電通社）

印度阿薩姆省
大水災

十九日孟買電、印度阿薩姆省大水災、無家可歸者五萬人、失蹤者數十、料已溺斃、牢爾察鎮罹災最重、房屋坍塌百分之五十、牲畜全斃、（國民社）

潛乘飛機
品行不良
法當局令出境

十九日巴黎電、法當道已命潛乘黃鳥號飛機之施白利立時出境、據稱因其品行不良、故施氏已於今日遵命出法、（國民社）

贛垣舉辦營業登記
商民紛紛集議反對
官廳主張勢在必行
官立銀行左右爲難

（南昌通信）贛省自入訓政時期、爲建設所需、舉辦各種新稅、而新建設營業、亦遂頗有可觀、南昌市財政局、茲爲調查本市各項營業起見、特呈准省市政府舉辦營業登記、在該局之意、以爲舉辦營業登記、對商店則易於查考、而徵稅又爲數無多、（三百元以上方徵此稅每資本一萬元徵登記費四百元）以全市商店總計、所收約在二三四十萬元、惟各業商店、自此項辦法頒佈後、無不大起恐慌、以爲商店資本、均係活動營業、東扯西挪、並無確定資本、舉辦登記、頗覺困難、均紛紛起而反對、並具呈省市政府及省市黨指委會、請求打消此案、兩當局則以此係合法稅收、何能輕易打消、故於昨日批令不准、各業商人奉到省當局批駁令後、仍認爲此種登記稅、礙難遵行、昨復召集商人總會南昌總商會銀行公會等、磋商對付方法、並擬聯合各業商人、籲請省政府請願撤消、抱定不達目的不已之宗旨、惟省垣商業資本最大者、厥爲銀行業、錢業次之、所有銀行、裕民則隸屬於財政廳、（官商資本各半）市立則屬於市政府、（係借用市民房租一月所組成）於是官廳方面、乃責成裕民市立兩銀行、先行登記、以爲各業倡、裕民行長曾濟寰‧市立行長賀治寰‧對於此事、頗覺左右做人難、因該兩行以地位關係、自應首先前往登記、而以同業關係、則又尚在反對中、若竟先行登記、必受同業之反響、營業前途、諸多窒礙、故曾賀兩人、對於此事、頗覺應付維艱、昨特將困難情形面陳市長佐鏡揚矣、又有業錢鹽店因已登記、該業公會認爲破壞團體、特處以罰金百元、藉示懲戒云、

共黨攻陷
南雄縣城之一頁慘史
屠殺六七百人、破肚裂尸
棄尸小河堤邊、河水爲赤
縣署楠木樑柱、盡付一炬
綁走達神父、冠以紅紙帽

南雄失守前　廣東南雄縣城、毗連湘贛、商務繁盛、前因桂系事起、防軍悉赴廣州、以致縣境空虛、共匪曾昭秀劉單眼、乘機竊發、在東區殺人放火、燒去水口鄧坊約田平江溪塘十餘墟、而村背等念餘村、悉成白地、屠殺商民本地紳耆夫婦及鄉民男女六七百人、非破肚則解裂其尸、慘無人道、縣長方新、因縣中無大兵坐鎮、飛電省政府乞援、並將特務隊商團後備隊、開往東區剿辦、詎湘邊又有共黨紅軍第五軍長彭德懷、黨代表滕代遠、督隊一千餘人、由大坪直出湖坑水、時有劉克成率民團往探、竟紛紛潰回、縣城遂於夏歷四月念四日失守、知事方新改裝逃出、各機關人員星散、被紅軍拿獲警署巡官董芳暉縣署科長兩名、沿途綁去商民勿驚、照常開市、

共黨佔城後　縣城自夏歷四月念四日被共黨紅軍第五軍長彭德懷攻陷後、次日佈告開會籌餉二萬元、軍衣一千套、槍枝一百桿、限即日交足、但各大商富戶、多已出城躲避、特將被擄巡官董芳暉綑綁、着其帶同紅軍前往商會、尋出各帮執委、分向五帮籌餉、果於三日內如數付齊、但槍枝一百桿、無處可買、再三求免、後以銀七千元代之、當開會之時、拿獲天主堂達司鐸、冠以一紅紙高帽、上寫帝國主義走狗、對衆演說、並在城內各街巷、寫貼共黨標語、種種謬妄、無不大書特書云、

屠殺之慘酷　東區殺人放火共產黨曾昭秀劉單眼等、探得縣城被同黨紅軍佔領、於是匪焰愈熾、督其匪類男婦千餘名、各持鎗砲馬刀、投入紅軍部下、彭德懷且容納、令守要衝、以防國軍來剿、詎共黨劉單眼志圖報仇、竟將去年剿共軍餉團副主席王敬哉家、及商會副會長胡槐三開設之同豐厚洋貨疋頭店兆豐米機廠等大商號、搶刧一空、損失極鉅、旋又追尋羅羨屠殺、並專拿始興人報仇、時有牛販郭生孫被其所捕、竟遭屠殺、裂尸四塊、並有男女念餘人、同時殺死、棄尸小河堤邊、河水皆赤、商民見如此凶狀、均逃出城外、

縣署之被焚　該縣公署棟宇宏敞、建自漢初時代、乃嶺南道官衙舊址、前任劉縣長汝霖、重行修建、改爲洋樓、此次共匪劉單眼入城後、督同黨徒、各提水火油數瓶、將公署房屋潑濕、縱火焚化、濃煙烈焰、沖入雲霄、右邊法院檢察署亦付一炬、監內人犯三百餘名、經紅軍盡釋、剩下空監、亦被焚盡、瓦礫高堆、查公署樑柱、大都古代楠木所造、并所有署內魚鱗卷冊、以及民間投驗契約等盡成灰燼、茲聞方知事出示佈告、准人民報明焚去契據、日後補回、並以銅質縣印一顆失去、倘有人尋得送回者、定行重賞云、

破肚與梟首　城區警署巡官董芳暉、縣公署科長、自被共黨紅軍拿獲後、各以麻繩綑綁、連日牽出市上、帶同商會委員前往富戶追餉、意在飽載而歸、必究其一死、詎紅軍逃遁之時、牽董梁出外、擁出三塊石溪邊、用刀砍斷董喉、破開胸膛、梁科長亦梟首、且宣佈董芳暉罪狀云、

克復之捷報　自縣城被陷、鄉紳飛奔始興請援、並呈廣州政府告急、當調廣東編遣區第一師一旅二團團長葉肇、剋日出發、星夜趕行、行至始興與民團集合、於夏歷四月念八日黎明、民團先攻雄城、沖鋒直進、惟共黨知大兵將到、早於是日拂曉、向江西信豐逃遁、臨去之時、綁綁大主堂達神父以去、其本地共匪劉單眼所部、紅軍將其好槍繳去、發以廢槍十數條、著其他往、劉匪即向東徵新田等處、連燒十餘村、葉團長跟蹤往追、捕得百餘先後正法、南雄是日克復、市面恢復、

皖省六安之盜匪縱橫
方振武令劉和鼎派隊進剿

中華電訊社、十八日蚌埠通信、六安僻處皖中、西與豫東毘連、近數年來、因受時局影響、盜匪縱橫、出沒無常、去歲夏間、縣城曾一度爲豫匪攻陷、迄今元氣未復、本年入夏以來、匪氛愈熾、猖獗恣肆、毫無忌憚、由西南北四鄉、盡成土匪世界、攜槍持械、出入鬧市茶肆、公然無畏、民衆莫敢過問、稍有身家者、咸惴惴自危、朝不保夕、安徽省政府主席方振武、前令駐蕪陸軍第五十六師師長劉和鼎、派隊進剿、劉派所部第一百六十八旅桂振遠部前往、桂旅抵六後、地方人士、即要求出兵剿匪、桂已允派軍隊兜擊、頃據六安來人談及該縣西南鄉、與豫鄂交界之金家寨、北鄉與霍邱縣連境之馬家集、東鄉與合肥連境之椿樹崗等處、匪勢甚張、如不加以重兵長久駐防、相機剿擊、嚴行清鄉、不但六合糜爛、四鄉受害、如將來私相聯合、勢力澎漲、益爲火燎原、附近鄰縣人民、恐無噍類矣、茲將該縣最近匪況誌之如下、該縣西南鄉距城一百〇五里之麻埠鎮、附近移家拔地方、距鎮三十里、日前由金家寨突來豫匪五六百人、由匪首賀虎統率、自稱黑殺黨、槍械完備、並聞有追擊砲機關槍、現由六鎮人民自衛團團董朱某等、率隊會同桂旅進剿、匪等是否抵抗抑或退避、刻尚未悉、又招慶寺地方、距城約六十里、在城之東南鄉、日前由合肥境內竄來土匪二三百人、聞係嵩一砲分支、攜有槍械、連日攻陷圩寨多處、第一鄉人民自衛團團董苗冠濤、率領團練百餘人分六隊進攻、不料匪勢猖獗、六隊團丁均有受傷、近日尚在相持中、頃已呈文請員赴縣

古城返照記（二三〇）（老漢）

那時正是秋風初動、耳輪中彷彿得聞遠樓上、四角高挑的、那四面旗於肆意兒、被風吹得嘩嘩招展、向半天拍喇喇作響、晴天白日、便像有鬼神呵護一般」、寫是覺得是了、只是可惜、可惜這箇文化歷史的考棚試院沒有留下幾張照片、科舉一停、便拆的拆、改的改、弄得片瓦無存。現在就老漢所知再來補記幾句。緬會試是要在場裏過夜的、那號舍的矮小湫隘、比鷄籠蜂窩強不了許多。下場的先不要說中不中、能夠三場不雨不毛已是第一幸事。甚麼叫做「不雨」、就是趕上好天氣。緬會試在春秋兩季都是容易下雨刮風的時期、想那風狂雨驟、若是下起雨來、就許變作落湯鷄、天好的文才、也要付於汪洋大海、甚麼叫做「不毛」呢、原來每一條號筒、舍號也似的排列着有十間的號舍、在盡頭處有一所公用的毛厠、乃是這百十位先生們方便之所、臭氣蒸蒸、汙穢遍地。不要說做文章、用腦力、就是鐵與功深鼻根斷絕、也要薰得你一佛出世、這是「號毛」的苦處。不過屎號究竟有限、還是空號可設法挪移。若趕下起雨來、那可是滿天湖泮、一律均沾、至大至公、無偏無倚、避無可避、那貢院裏房屋的建築、本不下於鬼窟荒墳。三年開放一次、平常是清日關封、足當「老朽年庸」四個字考語、何況再來個傾盆大雨、全仗著幾塊油布撐子、上蓋下掩、東擋西殺、好比麥子平困在十絕陣、四面八方都是漫沙洪水。那油布便好似玉虛法寶杏黃旗遮護其身。這時身體還在其次。最要緊的是那本卷子、必許緊緊藏在卷袋裏—卷袋揣在胸前、時刻提防、比趙子龍懷揣阿斗還擔心。若是濟了些汗微油漬、恐怕你文章十二分出色、也不能到考試官眼裏了。另外有一點藍榜、名叫之「被貼」、被貼的卷子、照例不入內簾、自然就不會中、不但不中、而且那張藍榜上姓名之下、註明「被貼」的理由、只要有了「汙卷」二字、就有人說這人一定做過虧心事、所以神鬼顛倒、把卷子弄汙。原來科場中迷信最深、文字的得失而外、還隱含着很大的道德問題。到了晚間、有些官差人役敲着銅鑼、扯起高調、各處遊行、口裏大喊着「有冤的報冤、有仇的報仇!」「早報晚報、會報恩報、終有一報!」一聲著一片悲慘的鑼聲、在那夜靜更深之際、陰風慘慘、鬼哭神號、好不驚人。有首詩文學家當用的詞語：

「夜闌昏昏了茫茫的長衫、
籠罩了茫茫的大地、
使得一切的景物、
分外地淒涼、
非常地沉寂」

在這一種恐怖陰森的環境裏、本來看慣上神權的迷信、宿因的觀念、再加上科名得失之心、差不多的人都有造成神經病之可能、所以場屋之中、常常有發了瘋的或是了兒迷的、撕了卷子、謂破場字而入頭的。搶號舍的搶筆根的——可不是因會議員——每次開科、這樣的怪現象必有所聞。事後必有許多人紛紛議論、這個號中淫人婦女、那個號中欺人孤寡、這個號內謀人財產、那個欠了誰人性命、所以才有如此報應、就有些好事的編列事實、擬入「科場果報錄」傳爲美談、以昭炯戒了。

蘇省黨部執委會議

請援、桂旅正準備前往援助矣、又距城五十里之

十二、鹽桑場主任孫中均爲治蝗專員、據帶捕蝗器及

當由石督率警士赴姚搜查、在枕內與席包內、查

出水、可治疑難雜病、於是鬨動全邑、絡繹於道

出此下策、求有、即解縣法辦、所此已用去之傷

請援、桂旅正準備前往援助矣、又距城五十里之馬家集在六安之北、與霍境毗連、尚爲土匪出沒之區、近忽由霍縣匪首黃二疤、及廣權義等、聚集匪徒二百餘人、槍械整齊、據云該匪遇必要時、尚可招集六七百人、盤居馬家集將近一旬、該縣人民自衛團第一團隊全部進剿、與匪接觸數次、未獲勝利、而第一支隊隊長劉秀山左臂受傷、四城云匪勢頗大、一時恐難撲滅、未知桂旅長能即派兵前往援助否也、

繆廳長整飭江北吏治

拘辦沭陽縣長屠集成
蕭縣東海兩縣公安局長均停職

蘇民廳長繆斌、此次巡江北各縣、革新吏治、整飭公安、原爲重大之任務、聞繆氏巡視徐州時、會悉沭陽縣長屠集成、不法屬實、震怒異常、力主嚴懲、茲屠已在淮安被拘、聽候查辦、遺缺委董聖翰代理、蕭縣公安局長趙殿英、東海公安局長臧武、均着停職、另委楊競之試署蕭縣公安局長、余警察隊長、陳覺民試署東海公安局長、繆氏昨特電令秘書處知照云、

在杭自殺

閩人彭梅魂

會館□□服務員到杭寓居□湖旅館自殺原因尚難揣測

杭州西子湖畔之自殺者、前有趙夢南、繼有林永昌與沈耀華、詎爲日無多、又有前海市府服務員彭梅魂者、於前日乘早車由滬來杭、寄寓新市場□湖旅館五十八號、於昨日服安神藥水自殺身死、茲將詳情分誌于下、死者彭梅魂、乃福建漳州人、年祗十八歲、此次由滬乘車來杭、下榻該旅館後、即對□云係由寧轉滬來杭、將服務西湖博覽會、茶房殷勤招待、死者即書函三件、下午五時許交茶房雙掛號寄出後、晚間赴華清池入浴、浴畢返旅館安睡、昨上午十一時許彭某尚未起、茶房即擊門呼喚不應、疑有變故、即向賬房報告、開門而入、見死者身服洋裝、倒臥床上、面色泛白、用手撫摸、已氣息全無、迴視桌上見有藥水瓶四只、標有安神水三字、當由該館報知二區警署、由該署衛生巡長前往查勘、一面呈報法院略加檢驗後、暫由該館代爲檢驗、並將其柩暫厝於松木場竹安集厝所、以待死者家屬來杭具領云、

淮陰農校之軒然大波

學生包圍學校封禁教職員
教職員結隊衝出急電乞援
公安警察隊到校一顧即去

中央大學區立淮陰農業學校、前接奉中大通令、將學生保證金辦法取消、改納損失賠償費、學生即一致表示不滿、要求校長豁免未遂、頃因唐昌治校長、赴京公幹、學生乃立召全體會議、結果、向教職員提出三項要求、㈠發還損失賠償費、㈡免收將來並退出現在體育費、㈢要求學校與學生合組懲戒委員會、職教員以事關重大、未便擅允、學生以職教員對所提要求、毫不採納、立由全體學生先將學校予以包圍、對所有職教員、予以封禁、飲食茶水、胥由校工送給、十一日起、開始罷課、發傳單、貼標語、申述原委、求各界援助、縣政府科員談笑言、公安局科長趙開基、縣黨部常委丁承鋼袁鴻福等、先後到校調停、結果均無若何效果、當夜教事主任封仁甫後於夜深由廁所跳出牆頭、十四日清晨、職教員決定結成一隊、直向校外衝出、學生追逐不及、職教員脫險後、乃急電各方乞援、並促唐校長早日歸來、在此風潮擴大聲中、公安隊警察隊先後到校、但均一顧即去、現在學生知無辦法、紛紛束裝返里、靜待解決、

蘇省黨部執委會議

（中央社）鎮江快訊、蘇省執委會十八日下午二時、開第二十五次委員會、出席委員朱堅白、祁錫勇、倪弼、滕固、周傑人、顧子揚、汪寶瑄、葛建時、列席者、周厚鈞、周紹成、張淵揚、左其鵬、主席祁錫勇、紀錄葛克信、開會如儀、甲、報告事項、㈠各處部報告、上週工作經過、㈡財政廳函送各縣黨部經費、暫行等級表、已通飭遵照撥給、乙、討論事項、㈠省監委會函、以據高郵監委會呈稱、該縣黨員居上達、行爲乖謬、違反黨紀等情、經查屬實、請轉呈中央永遠開除該員黨籍案、決議照辦、㈡省監委會函、以據淮陰監委會呈稱、黨員陳勇之（即陳步蟾）在該縣縣長任內、貪污瀆職、違法詐僞等請、經議決請轉呈中央永遠開除該員黨籍案、決定照辦、㈢省監委會函、爲淮安執委楊彬、吸食鴉片、侯補執委吳鏡波、肆行敲詐、經議決各請撤職、並轉呈中央、永遠開除該員黨籍案、決議照辦、㈣省監委會函、爲鎮江薛正林楊公權楊方夏等三人、安爲共黨、行爲可疑、始念過去工作、尚稱努力、經議決予以嚴重警告、請查照辦理案、決議照辦、㈤省監委會函、以淮安監委會呈稱、該縣候補執委管逸民、與該縣建設局局長夏超鳳、串同受賄、狼狽爲奸等情、經議決一該候補執委管逸民撤職、并呈中央永遠開除其黨籍、㈡函省府飭建設廳、迅將該縣建設局長夏超鳳撤職、請查照辦理案、決議照辦、㈥省監委會函、以據淮安監委劉錫潛、過去在該縣行政局任內、措施確有不當、應予嚴重申誡、其原告朱百□等搗亂黨務、實屬有違黨紀、應函省府飭縣嚴辦、請查照辦理案、決議照辦、丙、臨時動議、㈠倪委員弼提出、無錫工整會與絲廠職工聯合會糾紛調查報告、附其解決辦法、請予討論案、決議依照所擬辦法分別辦理、㈡朱委員堅白提議、函令省民衆團體、應加緊工作、負責人員、不得擅離職守案、決議通過、㈢朱委員堅白提議、本會製定考核省民衆團體工作條例案、決議交訓練部、餘略、

蘇州

函催修理孫堅墓圍牆

縣政府頃奉蘇州交涉公署訓令、略謂准駐蘇日本領事署電話通知、日租界內之孫堅古墓圍牆、因霉雨浸濕倒塌一節、請轉知飭匠修理等語、查孫堅古墓迭經前交涉員、查勘劃出保存、十七年九月間、以被風吹倒圍牆、已由前任淮吳縣保墓會函復飭匠修理、迄未擬復、縣府昨已轉知保墓會飭匠修理、以重古跡、

和橋巡船被劫

橫涇鎮距鎮二里之和橋旁、泊有煙酒公賣局巡船、駐卡稽查、已有年所、二十日晨三時、突有匪徒五名、上船將所有各物劫之而逸、臨行並開槍示威、縣府據報、已飭該管公安分局嚴緝、

派隊赴新鎮剿匪

水公安三區二十日據探報、浙江新鎮方面、又有大幫湖匪發現、該區長派十一隊長徐伯英及一游擊隊、定廿一日出發勦擊、

蘇綸廠請豁免重徵

蘇綸紡織廠、因裝運印棉至蘇、徑局須加捐洋四分、該廠以購用外棉、向由行商包運、責在行商、故昨特呈工商財政兩部、暨蘇地各機關、請求豁免重徵、

師部派員檢閱駐軍

陸軍第五師師長熊式輝、爲準備將來檢閱部隊起見、特派師部參謀鍾超及鄭處長、十三旅謝參謀長、卅五六團附工兵營附等、於二十日上午十一時蒞蘇、先至十四旅旅部及一二兩營營部、視察內務、下午二時、在小五團舉行檢閱、於五時許始畢、聞鍾等於念一日赴常州、檢閱廿七團、

無錫

查視各鄉治蝗

縣政府據天上天下懷上懷下青城富安等市鄉呈報、蝗蝻爲害、由縣分令各該市鄉行政局、督飭各圖董保、限期撲滅、並委科員周駕山

一、寶桑場主任孫中均爲治蝗專員、攜帶捕蝗器及宣傳品、分赴各鄉指導治蝗工作、已於十五日先後出發、分赴各市鄉查勘災狀、並督飭捕蝗工作、昨由周孫兩委員返城、將查勘情形、呈復縣長矣、

部令保護養蜂

本縣南延市蕩口華氏養蜂場、創辦迄今、已十八年、每歲春季、輒用船裝運蜂箱、分赴各地採蜜、今年四月十一日、在松江吳行鄉、與鄉民發生誤會、竟被鄉衆焚燬蜂箱蜂船、事後雖經該縣官廳嚴辦肇事鄉民、而損失已屬不貲、茲有中華農學會、具呈農礦部、以養蜂取蜜、於農事有益、請求通令各地切實保護、以維農業、當奉部批照准、茲已通令一體保護、縣府奉令後、昨特分令公安局暨各市鄉行政局一體知照、

常熟

叔父強姦年幼姪女

城內市心街某姓、開設繡表店、夫婦雙亡、遺有子女各一、女年僅十一、子年約六七歲、由叔父扶養、距近該女[illegible]、而[illegible]叔父[illegible]、[illegible]女之[illegible]、加以[illegible]、始吐[illegible]、[illegible]命危險、[illegible]

迭提東唐市劫案盜犯

公安局偵緝隊長朱[illegible]、[illegible]劫案、[illegible]由公安局偵緝[illegible]與[illegible]劫案有[illegible]倪[illegible]於昨日下午[illegible]提迎提、

裏五厍發生大綁劫

匪徒百餘人
男女老幼被綁十四人

松江金山兩縣接壤之裏五厍（五厍有內外之分）雖雞鳴地方、（距城約三十里）於十八夜突來口操巢湖及土音之匪徒約一百餘人、各執槍械、（匪子砲長槍手槍、分至陳沈兩宗同時搶劫、厨箱均毀、失職約值七八百元、被綁去男女十八、十九夜又至沈子卓家行劫、被綁去四人、被綁姓氏據所聞分誌如下、沈九皐（五厍鄉第一村長）家被綁去子孟芳順芳紀芳姪伯琴四人、陳[illegible]家被綁[illegible]氏・孫金華・[illegible]・[illegible]、及教諭陸光照、[illegible]生陳杏元等六名口、[illegible]去時鳴槍一排示威、向西而去、聞在韓家場地方分散、遺落子彈殼八粒、洋燭頭七八個、業已報縣派水陸各警追勦、記者頃赴各搭擋調查、據該處人云、上月間曾有嚇詐信數次、向顧少芸于杏山諸訪拐三人索借鉅款、旋經人至上海某處說妥、以一千二百元付給始了、

徐州

省監委赴蕭捕共

最近省方調查、在徐屬一帶活動之共黨、刻下以蕭縣爲大本營、蘇省監察委員殷木真、於日前由省來徐、特轉赴蕭、奉蕭縣公安隊士、於十五日夜、在郝[illegible]捕獲共黨劉世一楊學義等四名、在王樂獲謝文卿等二名、在永堌集獲徐炳祖等二名、聞該處爲共黨潛伏之數、除捕獲八名外、當被逸去二十餘名、該委當將各該犯交由蕭縣政府收押、即行返徐、於十六日電省呈報、候示處理、未獲匪黨、業令縣黨部執委範天民赴蕭、按日行在[illegible]、分別搜索、以期清共根株云、

南通

縣長吏易續聞

十九日各界奉省府電令、開於施縣長免職事、十八日縣黨部行派員查明、以便核辦、十八日縣黨部監委會、呈請省監委會、以准陰縣長陳步蟾、已經開除黨籍、調長南通、殊覺不合、應請省執委會轉函省政府撤委、

姚港截獲煙土

公安局長石成章據報、有大宗煙土、將由黃浦輪在姚港卸下、十九日正午

欲防小兒夏令疾病

須備嬰孩自己藥片

夏令一至百病叢生凡家有小兒者務須先事預防以免臨時失措防之之法以調和其腸胃勿令有消化不良大便閉結等症發生最爲上着嬰孩自己藥片即是具此功能之和平良藥但見小兒有腸胃失和之現狀立投數片即告霍然如是則消化之機關健全百體亦因之俱固諸病遂莫能侵矣

安徽河夾填香振記布號陳君瘦梅來書云「舍下小兒往年每至五六月輒見面黃肌瘦體軟如綿精神疲弱飲食無味自服嬰孩自己藥片後舊疾從未復發雖盛夏亦見肥胖康强心感之餘特此佈謝」

嬰孩自己藥片統治小兒發熱食積腹痛泄瀉嘔吐便秘不眠蛔虫出牙等症每瓶六角六瓶三元郵力在內總發行上海江西路六十號韋廉士藥局各西藥房均有出售或直向本局函購郵票收用

揚州

川港盜劫傷人

川港鎮再棠家、於前夜突被武裝盜匪十餘人劫掠、用火炙傷事主、十九日經縣府勘驗、並緝拿逸盜、

電省懲治匪犯

潘開渠在栟茶洋面、拿獲海盜桑海珊部匪犯李慶雲等十四名、刻已解縣覆審、據供、施縣長電省懲治、

當由石督率警士赴姚搜查、在枕內與蓆包內、查獲紅土八百三十八兩七錢、連同土販王德芳・王世杰・王正標・楊春清・一併帶城解縣審訊、

謀殺親夫網斃姦夫

東鄉丁家伙大本莊鄉民[illegible]、向在[illegible]當厨司、近於端午節後、因其妻與[illegible]氏四十生辰、告假回里、詎其妻與鄰[illegible]劉[illegible]私通、戀姦情熱、夥同謀害親夫、十三日夜先用石灰迷目、繼以棉被蒙頭、取繩綑縛、利刀砍傷膀下要害致死、[illegible]死者胞兄發覺、當由仙女廟公安分局將凶手拘獲審訊、[illegible]氏供認與[illegible]通姦謀殺不諱、[illegible]解城[illegible]江都縣政府[illegible]、縣委[illegible]長[illegible]檢驗屍身後、即將姦夫與[illegible]氏[illegible]用鐵鏈[illegible]刀一柄繩三根、十七日一併解縣、由姦夫被拘後[illegible]、當晚未經受理、次日即已斃命、經檢承審檢驗一過、十八日開庭提訊[illegible]氏、已經招認、[illegible]候判、

常州

仙鎮開放土山壩

仙女鎮之土山壩、原爲蓄水而設、近因壩下河水涸、江潮高於河水一尺五寸、[illegible]人[illegible]河工程處、十八日由該處開令督工啓放、

巨石壓毀輪船

本邑招商輪船局、十六日下午、由常開往埠頭輪船、行[illegible]風[illegible]皮橋河下、忽有該處山路[illegible]和等、[illegible]落於[illegible]上、[illegible]輪船[illegible]我、[illegible]非[illegible]不可、旋持[illegible]由[illegible]下、[illegible]以致[illegible]行、[illegible]局[illegible]拘[illegible]、

謀殺務受無期徒刑

住居宜興徐舍之高長根、係東[illegible]人、於民國十六年夏曆正月二十六日、隨同[illegible]、搭船到常賣洋襪、帶有現洋百餘元、二十七日夜、船至[illegible]、高長根忽見財起意、[illegible]同搭[illegible]人、將徐[illegible]子[illegible]斃、棄屍河畔、得洋朋分、高長根於[illegible]日、[illegible]見死屍、到[illegible]局報案、被獲送縣、即經承審員孫[illegible]、[illegible]訊明確、即判高長根共同強盜殺人一罪、減處無期徒刑、[illegible]公權無期、

鄉民迷信事詳情

定東鄉鄉政局長張湖蓀、因到縣報告、取締楊家村迷信斂錢、被綁民衆樂、搗毀住宅一節、已載前報、茲將該村村民迷信情形詳述如左、定東鄉楊家村、於本年二月間、不戒於火、屋遭焚如、該村好事者楊寶全等、求神問人、謂有火狐作祟、因即集合捐款、建築狐仙堂一座、置缸貯水、謂係仙水、可治疑難雜病、於是鬨動全邑、絡繹於道、每天燒香之人、不下四五百名、直至六月十三日止、香錢仙水等費收入、除開支外、已斂得九百餘元、縣黨部宣傳部長宋玉鳳、下鄉宣傳破除迷信、鄉民置之不理、仍於六月十五日大坐夜、四方香客、麕集楊家村者、不下四五千人、爲武進空前所未有、並聲稱如有人嚴禁、非搗毀其家、即暴動游行、十七日縣政府派警下鄉、拆毀狐仙堂後、該村楊寶全等、及附近村長、召集附近各村農民、是夜搗毀鄉政局長住宅、沿途並呼（張大仙萬歲、及剷除大仙的障礙物號口等）、現縣政府除將首犯爲首者外、並派警察隊下鄉鎮壓、謹防迷信暴動、先行制止、

湖州

盜匪搶劫快班船

埭溪至新市之快班船、於十八日晨由新開埭、駛至西棠橋地方、距新市甚近、突來盜匪五人、手持槍枝、登船任意搶掠、趁客所有銀元物件、被劫無遺、

平湖

命案兇手無人具保

平湖東門康大典假司何阿金與同裕增記莊假司李阿二、因搶賭起釁、釀成命案、死者李阿二之家屬、經人調處、已願私和、惟何阿金當場由公安局拘送縣府發押、經俞承審員開庭偵查後、從輕交保釋放、但迄今仍羈押獄中、無人具保、

盛補生身死不明

平湖全心亭黃陸氏之女黃桂英、招盛補生爲贅婿、桂英風姿甚美、上月二十五日盛補生偶患微恙、服藥後當晚斃命、一時人言嘖嘖、咸謂生死不明、終死者之妻、曾買新蓆、更換死者床上之蓆、而屍母又見死者七竅隱約有血痕、死者衣服早已換過洗滌、死者之父盛[illegible]、以乃子身死不明、已狀縣請究、

上虞

肉票約地取贖

崧廈潭頭村金[illegible]之媳[illegible]康、及胞姪某甲、於十三日同時接金康自申來函、略云、「我自十日晚被綁後、十一日下午二時到申、[illegible]寫申有六匪將我看守、連日搬移地址、[illegible]伊等目的係綁[illegible]錦[illegible]而來、不料因同名誤擄、初索贖價三萬元、吾答傾吾所有、不到一千元、繼乃減至一千元、迫我馳書來家、限十五日上午、備款派人至四馬路十中路認明穿小布馬褂、下着白布淺鞋子、左手執司的克、右手攜香蕉十二只、來人以買嗶嘰長衫爲號、約同指定另一地點、票洋兩交、」信末又謂款子如能設法、則我尚能重回故鄉、否則亦祇得聽天由命而已云云、現聞李之家屬、預備往申營救、但李來函、是否眞實、人多懷疑、

嘉善

混用僞鈔解縣驅逐

保衛團昨在黃魚橋一帶巡查、見有行跡可疑者二人、在市混用僞鈔、即帶團訊供名秦金生陳名人、山東濟寧人、因窮極無聊、出此下策、求宥、即解縣法辦、所此已用去之僞鈔某某等銀行五元一元票、願以半數收還、當夜派警押上滬杭車、驅逐出境、

蚌埠

建築巢蚌公路橋梁

安徽省道合巢蚌施工事務所技士陳三奇、技佐胡繼先等、頃由省奉建設廳命來蚌、假總商會設所辦公、據云專責建築合肥巢縣蚌埠間汽車道路之橋梁、共計六七十座、需洋萬餘元、建築時全用包工制、

貨捐分局長易人

津浦鐵路貨捐總局、近將蚌埠貨捐分局局長陳鐵文調回任用、遺缺另委陳世寬暫行代理、陳於十六日到局任事、

來函

編輯先生台鑒敬啓者閱貴報六月十六號各地新聞[illegible]公安局長[illegible]節內有朱眠鷗之名云云[illegible]可必但名姓相同恐滋誤友誤會[illegible]函貴報請即[illegible]此敬請撰安[illegible]朱眠鷗謹啓六月十九號

八時疫諸十

香寶症香葛滴 痧紅白臥行痧 氣靈痧龍軍藥 丸丹散丹散水

每逢夏令、時疫流行、本園監製各種夏令藥品、均揀選上等藥料、精密製煉、故能效驗神速、有起死回生之功、正合慈善人家採購施送、茲將藥名、略列如后、

外埠函購、備有丸藥全集、原局回件、函索即奉

總發行所上海河南路中

廣東種德園老藥局

專接行李送車站

車租每時四元隨帶搬夫四名

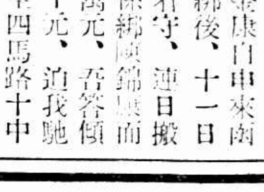

上海搬場公司

第二分行 河南路橋堍

電話一八八七七號

治咳專家

唐拾義久咳丸

有革咳防癆之功

上海廣西路角 父子大藥廠

十八年六月廿一日
第七百零六號

新光 Eastern Times 時報

希臘舉行國慶大典衛兵游行經過雅典大學

The Grecian National Celebrations are held each year at the end of March over the whole of Greece. Our picture shows a parade of the garrison before the Academy in Athens.

有聲影片收音機現已改良因急響器本不清晰故必造-減音箱以救濟之

The Talking-Film has rendered necessary a new construction of the receiving apparatus. The rattle of the mechanism must naturally not be heard, and it has therefore been necessary to construct it in a sound-reducing felt-case.

黃慧如……
到上海柴田醫院看眼病
有醫生 有律師 有巨商
……許多人認明

馮玉祥有到運城消息

育才公學兩學生困於匪窟一晝夜
昨日
出綁 獲匪多人

江蘇省農民銀行松江辦事處主任李劍農就職　中坐農礦廳長何玉書其左農民銀行總經理王志莘其右即李君　劉慧

Mr. Li Ken-nun assumed his office as the chief of Sunkiang office of Nun-ming Bank, Kiangsu.

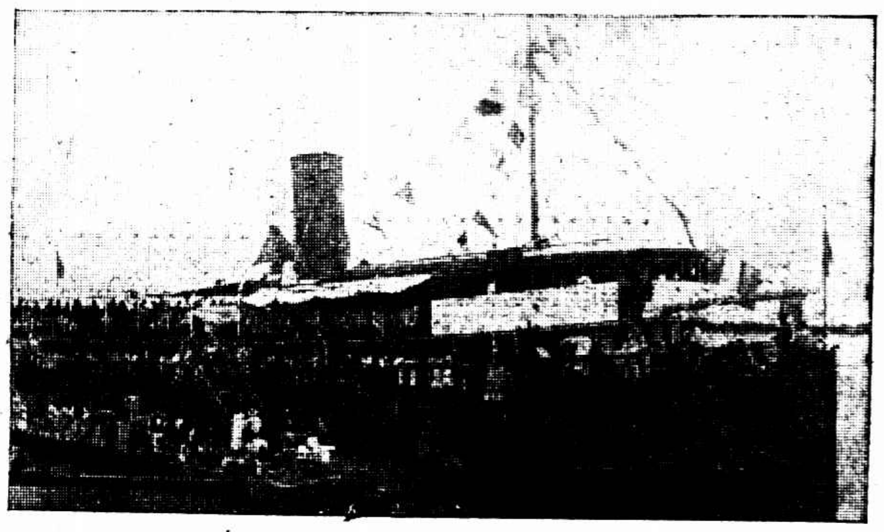

海上聯合旅行　精武體育會友聲旅行團海關總會稅專同學會等四百餘人於六月十六日聯合作海上旅行清晨由滬乘輪赴崇明游覽圖示輪抵崇明大運碼頭　陳晉璋

A traveling party organized by different bodies in Shanghai took an excursion to Chung-ming by water on the 16th of June.

五月十一日起
繼續大廉價大贈品三星期
九福堂
本號自六週紀念大廉價大贈品以來倍蒙各界贊許大有應接不暇致招待未週甚爲抱歉貨如精製男女紈扇花樣有數百種之多應有盡有以及綢緞輪綃喜對壽屏無不案備前承各界之熱烈於本月十一日起不顧成本繼續大廉價大贈品三星期機位難得幸勿錯過特再謹
七子山人・黃易安・宣荻僧書聯・崧道人花鳥・王嘯青山水・胡睡仙人物・一律免潤祇收墨費
九福堂箋扇莊謹啓
電話中央五三六九
上海四馬路北寶善街口

常熟武當太極拳社社員練習太極劍　王萩園

Members of Wu Tung Boxing Club, Changsu, were practicing Tai-chi Soword.

褚民誼參觀上海平民醫院　張有德

Mr. Chu Ming-i visited the Hospital for Commons, Shanghai.

上海平民醫院之施診所　所在閘北新疆路

The place for giving free medical treament of the above-memtioned locates in North Sinkiang Road.

平湖夏季衛生大會開會　屈廉泉

The Summer Public Health Meeting was held in Bing-hu.

虎豹樓　新加坡南洋華僑中學校新建宿舍係該校總理胡文虎及其弟文豹捐貲建築故名

The Hu-pao Tower was the dormitory of a Middle School for Overseas Chinese in Singapore. It is so named because the tower was built with the sum subscribed by Mr. Hu Ven-hu, the president of that school, and his brother Ven-pao.

龍套人語（二三）

時報版權不准轉載

（九）朱一羅㧑心繙戰舌　王培芝雞肋免尊拳

春民某月、江蘇省憲會舉行選舉議長的大典了。上回說過的張章兩派、大家摩拳擦掌、預備一決雌雄、只是作戰方法、各有不同。北張一派人數衆多、並且大半是淮徐海一帶糾糾桓桓身長力大之士、宜於野戰包圍、以力服人。南章的一派、人數雖少、選擇頗精、大半是屬鴨鶉的、有幾口鬪勁兒、但只宜於延宕勝挪、出奇制勝。所以開戰之始、一派是急於開成大會、仗着人多勢大、立刻可票選出來。一派先取消極抵制、約齊了不出席、弄得開不成會、以殺其銳氣。在省的張派議員本有八九十人、章派不過二三十人、數差到一倍以上。不過冥冥之中、若有天焉、接連幾次、章派儘管全數不出席、張派議士、以爲你們儘可不出席、也不怕不成會。但是臨場檢點、不是七十九人、便是七十七八人、或者恰恰到八十人、只差一位、便足法定人數、可是這關係全局的一數之差、竟始終拉扯不足。在這幾天中、章派的形勢、危險極了。因爲如果張派方面再多到一人、那便全局盡輸、無可補救、便覺得只管消極抵制之危險與不中用。張派方面一鼓作氣、鬧了幾次開不成會以後、也有些衰退下來。便指摘章派拋棄出席之不當、言言語語、頗爲難聽。章派經過一度會議之後、便决心變更戰略、全體出席、預備在議場中、與他們决一勝負、不再作消極辦法。

這天下午兩三點鐘時候、省憲會休憩室走廊裏、擠滿了人、三三五五的接耳交頭、紛紛議論。大門裏廣場中、一部部馬車、鱗次櫛比的排着、幾乎沒有空隙。落後從門外拉進一輛黃包車、車上坐着一人、瘦面隆準、微有髭須、穿件淡竹布長衫、懷中挾着個大皮包。下了車走進門來、在休息室裏坐下、放下皮包、兩手交叉在胸前、看着衆人、微微含笑。便有個留着學究式鬍子、棕黑臉兒滿身華服的、走了過來、笑道：「培芝先生、是幾點鐘到的？」那人點點頭道：「夜車脫了班、上午九點方到、一羅兄、伯老來沒有來？」原來隆準的便是王培芝、黑臉的便是朱一羅。這王培芝寶山人氏、學人出身、也曾渡過一次東洋、學習師範。回國後便帮助一位工業家、創辦了所滬北中學、數年之後、校務異常發達。這工業家雖揮斥了十數萬金錢、卻成就了這件不朽事業、爲我國私人辦學中一個最先的成功者。這王先生心思又來得細密、恐怕工業家一死、後人未必有辦學的志願、將財產收了回來、學校便發生危險。因此勸那工業家、索性立了遺囑、把財產提出一大筆、作爲滬北中學基金、並在各級官廳立了案、從此鐵案如山、萬無搖動之虞、工業家也就此享了大名。這時還在前清末年、江南督撫、特令褒嘉不算外、到那位工業家死後還特疏奏聞、請將其設家與學始末、宣付國史館立傳、並在學校附近、建立銅像、以示來茲。可算得人死

黃慧如從杭州到上海　柴田醫院診眼說出眞情

醫生律師巨商等數十人認明

柴田眼科醫院、爲日人所創辦、院址在北四川路橫浜橋北塊赫林里一號、院主柴田、對於眼科研究極精、並延眼科專家夏金堂爲主任醫生、夏係南京人、字海山、早年留東瀛、專研眼科、患者經其診治、率多霍然、因此頗有時譽、每日求診者達百餘號、

前（十九）日下午四時許、該院門首在北四川路之西面突來汽車一輛、停後、三妙齡女郎暨一老嫗下車、女郎年齡俱約廿許、一着黑色夾灰色花紋之印度綢旗袍、白絲襪、白高跟皮鞋、一着純黑印度綢旗袍、亦白鞋白襪、一着花綢淺色旗袍、眼大面圓、俱剪髮向後梳、形似傭婦之老嫗着淺藍色布短衫、黑色華絲葛袴、淺色紗襪、黑緞鞋、四人下車後、穿過馬路、直進柴田醫院、

該院診所設在樓上、分普通與特別間二種、求診者初次例須掛號、上述之四人拾級登樓後、即趨至掛號處、蓋亦爲醫眼而來者、當掛號時、院中詢以姓名、四人俱不作聲、且露侷促之狀、經院中告以定例、其中着夾灰色之黑印度綢之少女乃曰、「我已無名無姓、何必多此一舉」、院中告以非但須寫姓名、且須註明地址、此少女聞言似凝神注思、旋發言曰、「我是黃慧如」、院中人以爲戲也、授以紙筆、囑自書寫、則果書黃慧如、上海人、念四歲、住長浜路登豐里二十四號等字樣、另一少婦亦診視眼疾、自書王壽青、本地人、三十二歲、住長浜路登豐里一百五十四號、

時院中求診者踵接、客座幾爲之滿、見此四人已覺注目、及聞是黃慧如、莫不竊竊私議、旋由夏金堂醫生引黃慧如在應接室稍候、約歷二十分鐘、夏醫生乃爲之診視、先行第一步檢查手續、察視其眼球、次則詢問其眼中視物之狀態、並感覺不快之程度、再用藥水爲之洗滌、上藥及打針等、王壽青旋亦診視、

[illegible]云、黃慧如之眼疾自云係產後而起、右眼先感不快、旋覺眼中有物、若蒼蠅之飛撓眼前、揮之不去、眼球之外則無異狀、如是者已三閱月、左眼在一月之前亦起同樣變化、夏醫生告以此係內症、實因產後未曾避風、除敷藥外、並須服藥打針方易奏效、全愈之期約須一月、最好每日來院、慧如謂近日甚忙、擬間日來院、

慧如之眼經敷藥後、即在應接室稍息、夏醫生及院中人即趨與作簡單之談話、（問）你究竟是否黃慧如、（答）的確是的、（問）從何處來、（答）向住蘇州、後遷杭州、纔由杭回滬、慕先生名、故來求診、（問）在杭作何事、（答）讀書、（問）法院裏的案子已經了結嗎、（答）尚未、（問）你對陸根榮之態度可得聞乎、（答）我爲此事吃苦已够、現經姊妹等之勸告、對陸事已不過問、（按據許律師云即無再嫁陸根榮之意）時院中聞黃慧如之名而來探望者、有二十餘人、應接室窗前頭顱攢動、慧如面色稍赧、遂付院中三元、與偕來者冉冉下樓、並有追隨而觀者、直至慧如登車車向南駛始已、

在醫院中目擊黃慧如知名者有住法租界南褚家橋市隱里一百十九號許勤甫大律師、煤炭大王劉鴻生之弟劉吉生、日日來院看病之黃太太、夏金堂醫生、及院中助手人等、記者得此消息、即赴該院探詢、晤院主柴田及夏醫生、得悉上述經過、旋示以黃慧如之照片、則觀者同聲指云、此即昨日來院之黃慧如也、惟前劉海已去、髮向後下梳、頤稍減、但雙目炯炯、其眞相固不可掩也、夏醫生並云、此爲黃慧如來院之實在情形、故舉以相告、且願負責、故發表亦無妨、記者復詢以黃慧如之口音、謂係操夾上海話之蘇白、至謂其已死則完全爲其母與兒之意、其兒已赴日云、

記者爲證實此事、復趨訪許律師勤甫、據述渠因目疾、於今年廢歷正月初二即往柴田醫院診治、住院足有四月、因此與院中極熟、十九日下午、又往診察、至即聞黃慧如在內、遂急至應接室、見四女客、夏醫生指一女子謂余、此即黃慧如、余審視片刻、此時觀者已多、黃即起行、余並隨其下樓、見黃等上車、繼謂黃慧如之死確是疑問、設來者果非黃慧如、則黃慧如三字已非社會所認爲極有名譽之頭銜、該女子何必冒而充之、後見其踽促嚅嚅之狀、則直若可信、記者亦示以黃慧如照片、許律師仔細審察、並將照片豎立、雙手握拳罩目而覩之、旋呼曰、如此觀法、甚中人躍然紙上、確是昨日所見之女子—黃慧如、

・至黃慧如在柴田醫院中所書之住址、經記者調查長浜路上只有敦豐里、並無登豐里、而敦豐里內亦無二十四號與一百五十四號、於此可見係黃所捏造、至在院中用鉛筆所寫之字條、據夏醫生云、此字條經掛號者依照謄清後、即委之地、當晚棄除時已與垃圾等一併拋棄、致無從檢出、但可以人格担保、決不致向諸位前撒謊、因黃陸之事雖有所聞、以職務關係亦無暇考其究竟、至黃之生死、更與院中無涉、院中每日診治男女以百計、病者之姓名向由本人自己說明、設非其自承爲黃慧如者、院中斷斷不會故意代寫、且亦決不能得其同意也、

昨晚八時半、記者復往赫德路春平坊訪問、黃宅開門出一穿旗袍女郎、自承非黃宅家人、記者告以來意、彼稱決無此事、又樓上探首下望者亦一女郎、則云、「黃慧如死不死與爾們無干、」記者知無益、即退、然竊怪此二女郎以前所未見也、後十一點鐘復往、春平坊中家家熟睡、叩門無應者、遇一家主人欲外出、告以緣由、詢有何見聞、彼云、頃約十點二十分左右、余之女傭見黃宅有許多人、包圍一女郎坐黃包車外出、不知是否即黃慧如、余之女傭初來此、未能識黃、而余又勿見、否則可以爲君證明也、此人堅囑勿露姓名、防黃宅見怪、爰記之如此、

記者臨末又有一言、爲證實黃慧如之不死、已兩次轉載常熟民報蘇州日報所得之新聞、昨日所得、最爲突兀、即記者初亦不甚信、但經著名之醫生律師等多人證明、雖欲不信亦不可得、惟記者深恨錯過機會、不獲親接黃之言動、以盡探訪上之責任、今黃見報紙詳載、或又須斂跡一時、若外界謂事出臆造、則不妨就近詢問、記者抱光明磊落態度、不屑與人爭辯矣、

越界築路統計

十七萬六千餘里

（中華電訊社）收回越界築路、日前市政府已議定具體辦法、送交涉署進行辦理、是項具體方案、因事關交涉、事前未便完全宣佈、特將越界築路調查統計詳列於後、以供讀者之參考、

▲蘭高塔路	宣統三年築、路長一七〇〇呎、當時築價二四六六元、
▲江灣路	光緒二十九年築、長四〇〇〇呎、價六六〇〇〇元、
▲白保羅路	民國二年築、長四九〇呎、
▲蘇司格路	宣統三年築、長四〇〇呎、
▲哈爾濱路	長一三〇呎、
▲勞勃生路	光緒二十六年築、長五二五〇呎、價四〇〇〇元、
▲歐嘉路	民元築、長九〇〇呎、價四九二六元、
▲黃陸路	光緒三十四年築、長一五〇〇呎、價三四三四元、
▲北四川路	光緒二十九年築、長七〇〇〇呎、價二七九〇〇元、
▲狄思威路	民元築、長二七〇〇呎、
▲竇樂安路	宣統三年築、長一五〇〇呎、價四五七七元、
▲檳榔路	長二六五〇呎、價三三五〇元、
▲星加坡路	長二〇〇〇呎、價四一〇〇元、
▲康腦脫路	長三二五〇呎、價二二〇〇元、
▲開納路	長一九五〇呎、
▲白利南路	長一八三五〇呎、價四〇〇〇〇元、
▲愚園路	長七八〇〇呎、價三二五〇〇元、
▲靜安寺路	價四一〇〇〇元、
▲大西路	價七四七〇〇元、
▲海格路	長一三四〇〇呎、
▲虹橋路	長三二一〇〇呎、價六九〇〇元、
▲憶定盤路	價五〇〇〇元、
▲地豐路	價六二〇〇元、
▲梅司非而路	價五六〇〇元、
▲羅別根路	價二七〇〇元、
▲華倫路	長六六〇〇呎、價三六四〇〇元、
▲膠州路	長一〇六〇呎、
▲喬敦路	民國十四年築、
▲法華路	長四七五〇呎、
▲哥倫布路	長五八六〇呎、
▲凱旋路	長八七一〇呎、
▲惇信路	長五一二〇呎、
▲法磊斯路	長二二七〇呎、
▲林肯路	長一三七三〇呎、
▲佑尼干路	長二八六〇呎、
▲麥[illegible]路	長五九六〇呎、
▲牌坊路	長一三二〇〇呎、
▲比亞士路	長一一九〇〇呎、
▲北浙江路	

綜計越界築路、共計十七萬六千零二十五里、內計西區十六萬五千三百六十五里、東北區一萬零六百六十里、

兩路開特別通車

七月一日起實行

滬寧杭兩路因乘客日漸增多、原有開行各列車不敷分配、特增開上下行特別快車各一次、定期七月一日起開行、聞此特快車往來杭寧之間、並與津浦路車啣接、、開行時刻滬杭路尙在規訂、滬寧方面已定上行車、下午三時〇五分由滬開、下行車下午四時三十分由寧開、至有自該兩路列車時刻、亦略有變更、定同日改用新時刻、

電話線發生蜂蛀病

西區用戶一百餘家受阻

電話局改組待命

改組電話局之原因　交通部改組電話局醞釀已非一日、此次改組、聞全係節省開支、故改組電話局亦非僅上海一處、凡交通部所轄電話局均須改組、將來改組手續如何、因交部命令該局尙未接到、不能確定、但上海局原爲特等局、全國特等局僅京津滬漢四處、餘爲一二等、共分三級、交通部此次改組電話局、擬更三級爲四等、並改上海特等局爲二等局、至昨日報載縮減開支爲二千五百元、係專對員司而言、不然該月須開支九千元左右、即使爲二等局亦無如許相差也、

上海局之組織　該局總局在南市中華路、分局共有閘北二處、吳淞南翔江灣各一處、至總局內部組織、前曾分爲總務工務材料接線四課、去年亦因減節開支及便利辦事起見、併爲事務工務兩課、全部工作人員約二百餘人、每月開支約九千元、據該局稱、九千元係最低開支、如總務股長一席月薪僅一百元、京津滬漢三特等局每月開支均在萬元以上云云、

上海電話局因電纜蜂蛀、用戶受阻、特發出通知說明原因、略謂、案查本年六月十七日、據敝局工務課轉據設置修養等股報稱、以本月十五日、霪雨如注、西區各電線發生障礙、而尤以[illegible]處爲最、通話受阻用戶約一百三十餘家、連日派工趕修、並由該主任督率巡視、查此次架空電纜發生障礙、仍爲蜂蛀之病、事前無從偵查、即歐美研究專家、至今尙無妥善防禦之法、現由機工將蜂蛀成穴之電纜鉛皮携回陳列、如用戶不明眞相、儘可來局參觀、一面請將受損情形、繕印通告、發給各用戶、大約修復之期至多不出旬日等情、據此、查此次架空電纜發生蜂蛀之病、事前未能防範、深爲抱歉、除飭工務課速派技工漏夜修復外、據報前情、相應函請查照、尙希見原、

張學良移柩得華租巡士保護

（國民社）被英兵慘殺之張學良、停柩在家已將一月餘、茲因交涉已有端倪、且因停柩在家、頗多不便、由其家屬請求張案後援會及市黨部、於昨晨九時將張學良靈柩自星嘉坡路發引、送往其同鄉公所暫厝、以待交涉解决再行安葬、事前由市黨部代表姜德麟、張案後援會代表李永祥、九路商聯會代表王燕翔、向市公安局及公共租界巡捕房接洽、沿途保護、故昨晨出喪時、自星嘉坡路起至華租交界地、租界武裝巡捕往來梭巡、保護頗爲週密、華界亦派有公安大隊及各該管區所警士多名隨行保護、其殯儀頗簡單、除家屬外、參加送殯者有市黨部代表姜德麟後援會代表李永祥王燕翔及各界代表多人、

張默[illegible]傷胎案

金鷄納霜數量待調查

南京市府謂衛生部不應受理

（國聞社）昨有南京特別市衛生局之重要職員來滬、談及鄒邦元案近訊云、南京市長劉紀文曾令市府法制股研究此案之法律問題、衛生部受理此案是否合法、當經法制股簽呈各案、復經衛生局長胡定安復呈、謂原事實多所錯誤、請示核斷、現市府已將不應受理此案各點擬復衛生部、（一）鄒邦元之行政訴願應向本府提起、由本府受理、（二）鄒邦元不諳具訴願副本分報衛生局、僅係手續錯誤、受理訴願之官署原可令其補報、亦可逕予抄發、惟衛生部抄錄之原訴願[illegible]函本府、顯以本府處分、未免誤會、（三）衛生部組織審議委員會、似係對於本案如何決定之問題、而非以之解決受理與不受理、既於法不合、則審議自屬無效、（四）於法不應受理之官署、其所決定卽爲無權決定、自無拘束原處分之效力、現在鄒邦元以衛生局處分不當、自應照訴願法第二條規定逕向本府提起訴願、方得謂之合法云云、又聞審核此案之委員會褚民誼等、以此案雙方所持理由及所用金鷄納霜數目均相差甚巨、無從審理、案經函請衛生部先將眞相查明再行審核、

討馮宣傳週開始

今日由一二黨部主持　在少年宣講團舉行大會　有特約演講及化裝表演

（國民社）上海市黨部宣傳部、奉令邀集本市軍警機關民衆團體等、組織討馮宣傳委員會、今日爲第一日、由第一第二兩區黨部會同主持、除各該區演講隊已奉令出發宣傳外、並於下午一時在南市少年宣講團、召集民衆、舉行討馮宣傳大會、特約演講者有陳德徵章行白李永祥許也夫等、化裝表演有務勤女校之可愛的中華單人舞春深了及賣花辭、强華學校之小三蝴蝶及快樂的小孩、君毅學院之獨幕新劇及雙簧、精勤學校之歌舞等、並有著名之滑稽大學張冶兒易方朔陸嘯梧王无能陸奇奇費西冷等之滑稽新劇、入場券可向南市梅家弄一區黨部及呂班路二區黨部領取、

藥業明日重要會議

南[illegible]藥業同業公會近因同業中將有非常重大事故發生、昨經臨時緊急委員議決、定於二十二日下午一時在小南門內藥局弄藥王廟內召集全體會員緊急大會、除呈報市黨部社會局商整會等核准、並函公安局派警蒞場保護外、昨已登報通告全市同業、是日一體到會、該會常務委員張梅庵前因赴京公幹、昨並去函促其回滬出席大會、

工業物品試驗所將成立

市社會局　市社會局設立工業物品試驗所、已定二十三日開幕、

租界至華界移提人犯　公安局訓令候總局核辦

市公安局令行各區所隊文云、照得上海臨時法院及公共租界各捕房在本市區域內請求協助拘提人犯、事所恆有、前有由區所隊送局訊明後再准提去者、亦有事關輕微或因時間問題即由區所隊逕交來員提回者、此種辦法殊不一致、須知人民居住內地、官廳負有保護責任、其所犯案情所有證據是否[illegible]分、必須加以詳細考核、且在租界既犯有案件、難保不與本市區域以內發生之案有[illegible]帶關係、一經解局、即可併案偵查、期無漏網、自經此次通令以後、凡上海臨時法院公共租界捕房派員協拘人犯、無論案之大小、均應通同人犯證物解送本局、聽候核辦、毋得擅行移送、以昭愼重、

劉既漂個人展覽會

昨日起開四天

中國著名建築師劉既漂氏、自法歸國後、任西湖藝術院教職、此次西湖博覽會各種偉大建築均出劉君之打樣監造、爲各家所稱譽、近來滬籌設建築事務所、昨在寧波同鄉會開個人建築展覽會、陳列各種模型圖樣、凡一百餘件、參觀者甚衆、該成績會每日上午九時至下午五時止、公開展覽、共計四日

駐滬法總領調任出誤傳

（新中國社）前傳駐滬法總領事已改委呂鄂德氏、並謂呂氏已由法抵滬、並向交涉署請照例接待、茲據領事界確息、駐滬法總領事仍爲柯克林氏、並無改任呂鄂德之事、

鈕永建續假

鈕永建前以政躬違和、請假來滬調治、茲假期已滿、省府曾電鈕氏促即銷假視事、鈕以尙須調養數日已電續假五日

華界清潔問題

市政府訓令公安衛生局云、准市執行委員會函開、據本會屬第六區黨部來呈、閘北各里弄內之污穢、實爲有目所共睹、若不嚴厲處置、發生時疫、危險殊甚等因、合行令仰、督飭清道夫切實注意、並通告各本里弄業主嚴飭夫役、隨時洒掃、斜橋張家浜大豐錦成專各廠舖呈請市政府將張家浜垃圾填築馬路從速竣工、市府已令衛生局核辦、

土代辦北上

土代辦福德培已於昨晨離滬、隨行前語人、決於本日乘日本郵船赴大連、再取道南滿鐵路、經[illegible]爾濱搭西比利亞火車歸國、向土政府覆命、以心身不適、醫囑必須靜心調養、故預計至土休息半年後、方可再行來華、

江安案煙土定今日焚燬

桂系盤踞武漢公開販運煙土轟傳一時之江安土案、主要犯即爲桂系、聞當時幷搜獲武漢衛戍司令部護照及印花多種、現移存地方法院、所有之煙土統於今日下午二時在地方法院院西空地焚燬而此案可告一結束

蘇州路商界組織聯合會

蘇州路商聯會、籌備就緒、將開成立大會、籌備處在南京路六十一號三樓、

商務印書館精製

美術的扇子

扇面　影印古今名人書畫

扇骨　名工雕磨精雅可愛

售價　共有五十餘種自一角二分起

贈價單

育才兩學生 困於匪窟一晝夜

昨在南市陸家浜救出 先後緝獲綁票匪多名

小孩雖智無法自脫

滬西麥根路十三號順餘機器廠主皖人朱靜安之十三歲幼子大中及八歲內姪華有根、前日晨八時許、因往山海關路育才公學讀書、被匪擄去、各情已誌昨報、玆悉此案發生後、各捕房即偵騎四出、嚴密調查、竟得線索、拘獲大批綁匪、救出肉票、抄獲手槍子彈、玆將情形記錄于後、

匯司捕房華探長陸連奎於昨晨偵悉有是案綁票匪匿跡於廣西路四十五號海同春旅館內、遂協同探目梁寶生湯堅、包探楊兆慶劉兆年與西探等、密往拘獲綁票匪海門人馬兆海一名、據供有大批同黨、均在福建路惠商旅館內、陸探長等復往續獲同黨十餘人、並供出所有鎗彈藏匿在閘北胡家木橋楊家浜六十一號、該探等又往會同該管警區按址抄出手槍三支、子彈二十餘粒、帶回捕房、復向獲匪馬兆海等嚴詰之下、始供出肉票所藏之處、陸探長等又往華界、會同一區三分所警探、前往小南門外上海中學東首四一一號弄第三號匪窟、先將前後四週包圍、當即破門進內、先在樓下獲住陸阿卿楊[?]生兩匪、次在樓上續獲[?]廣和于阿二兩匪、最後在樓上救出兩肉票、一併解回該所、匪窟中仍留警探看守、既而忽來一匪名張玉成、亦即獲住解所、

旋奉所長預審、肉票朱大中供十三歲、安徽人、父名靜安、昨日我同有根於早膳後上學、[?]途上自備汽車之車[?]、汽車夫阿才正欲開機時、陡遇四匪、出示手槍、兩匪上來將我二人監視、兩匪則將阿才驅下、自行駕駛、向西疾馳、其時我向監視之兩匪說、汝等莫誤綁、我非靜安之子、實係姪子、匪置不睬、後吾想起汽車上有一殺車機件、我若踏住、車即不動、我就暗中試行伸出一脚、向機關上用力一踏、車果立停、四匪恐慌、料車已損壞、時車在麥特赫司脫路、匪即下車、雇到人力車、再向前行、經過了多少的路徑、我祇記得從斜土路繞行龍華路復轉至陸家浜、始到匪窟內、現在逮案之四匪、將我二人看守於樓上、過宿一夜、當換車之際、我恐入匪窟、認出確係靜安兒子、所以情急、暗將金項圈解下、潛棄田野間、匪竟不覺等語、有根供年七歲、餘語略同、

詰之陸供、二十五歲、溧水人、住陸家浜四一一號弄三號、楊供、二十歲、通州人、在華平輪船上爲生火、張供二十歲、通州人、拉車爲生、王供二十四歲、海門人、拉車爲活、四人對於綁架及看守肉票之事、完全否認、所長謂爾等不去綁架、則二肉票何能在這屋內、爾等亦在該屋被拘、何其巧耶、匪始語塞、當又派警補傳房主王金福、二房東陸錢氏來案質審一過、一併申解市公安局第三科訊究、

小學校長被控

吸食鴉片 串賣婦女 盜賣公產

閔行鄉小學校校長金葆初、被閔行第三區黨部學發吸食鴉片串賣婦女盜賣公產等情、業經上海縣執委會函致縣公安局將金拘押、昨奉該局司法課施課長提訊、據金供稱、吸食鴉片實因有病、對於串賣婦女盜賣公產堅不承認、因黨部尙有一切證據未曾送到、將金移解地方法院訊究、

撞破偶頭船 小麥盡沉河底

蘇州河內和豐麵粉廠、昨日上午十一時許、雇許小狗之偶頭船一艘、由申處裝載小麥一百十六包、運至該廠起卸、該船駛進蘇州河段、沿南岸前進、比抵乍浦路橋中國花園附近、適有某小汽油船試車、水浪沖激、致將該麥船沖向北岸、不料迎面又有泰興輪船局之內河小輪南龍號、拖帶空容船一隻、亦在北岸由內逆潮向外行駛而出、不及避讓、迎頭猛撞破裂、船身亦隨之翻沉、所載小麥、悉數沒於河底、事後由該船老大金平投報陸家嘴水巡捕房、以便核究、

中華銀行等 訴陳繼庚欠款

[illegible]

遊客注意

[illegible]

牛火頭日溺斃 屍體發現

虹口招商北棧碼頭內擋[?]、昨日午後一時許、發現無名男屍一具、身穿雲紗短衫袴、足着皮鞋、年約四十歲左右、浮於水面、週身已浮腫、當經楊樹浦水巡捕房華捕將屍帶回捕房、嗣經該捕房查明死者係魏姓、向在匯[?]碼頭拖駁輪上充當生火頭目、惟如何溺斃、則一時無從查明、

北洪泰股份出讓糾葛

女股東控總經理等串奪祖產

貿然簽一字初不料竟受欺罔

[illegible]

樂意樓上嚇詐案

昨提訊改期再訊

[illegible]

上中級際籃球錦標 商二七戰七勝

上海中學、平日對於體育、素極提倡、今鑒於去年級際籃球賽收效頗大、故特舉行第二屆比賽、並聘定李繼元陳月和柳博我張以尙宗孝杰爲裁判員、採單循環制、加入者更形踴躍、轆轆月餘、商二級卒以七戰七勝獲得錦標、今屆之商二、即上屆獲得錦標之商一、該級對於各項運動、向爲全校冠、今次獲得錦標、亦在意料之中、該隊人才平均、運球得當、投籃之準確、守衛之嚴、固非他級所及、而資格亦見老練、玆將隊員姓名及戰績錄後、

王維恒(隊長)・史美才・俞[?]耀・穆士銘・[?]寶・鮑[?]林・藍叙良・鮑承佐・章[?]熊・梅[?]賢・(幹事)孫維仁・于[?]卿・

與賽隊名	比數	負者
商二對商三	四九：一〇	商三級
商二對高一	二〇：一〇	高一級
商二對普	二一：〇	普[?]級
商二對高一	二四：一三	[illegible]
商二對普一	二五：一三	商二級
商二對師二	一一：一〇	[illegible]
商二對普二	一八：一〇	[illegible]

廣州中大排球 二對零勝滬光

廣州中山大學排球隊、遠軍來滬、聲勢煊赫、不幸江灣一役、爲復旦健兒所挫、盛譽頗受損傷、惟士氣勃勃、作戰精神依然銳旺、乃於昨日下午四時、又約滬光隊交鋒於中華足球場、[?]滬光[?]力[?][?]旅[?]之一、故開戰後、中大小心翼翼、免蹈江灣失敗之覆轍、而滬光亦以全力相抗、兩排之擊托、更爲勇猛、中大費盡心機、方以二十一對十二獲勝第一局、再以二十一對九勝第二局、滬光終[?][?]當、中大得以二對〇獲勝、

青年會單打手球

今日 甲組複賽 乙組奪標

青年會手球賽、今日下午五時半、有二幕重要比賽、一爲孫道勝與黃克素爭單打甲組之決賽權、一爲單打乙組陳華鈞與陳文濤之奪標、今日之戰、勢必各以全力赴之、逆料手球房中之觀衆、必將較前更盛、昨日乙組結果、[?][?]以七比二十一、二十一比十四、二十一比十九勝倪鴻恩、陳文濤以二十一比十八、二十一比十一勝何逸雲、

市校排球

市一體育場

▲昨賽結果 昨日賽一組、結果西成以二比一勝通惠、(一)二十一對十三、(二)四對二十一、(三)二十一對二十、裁判員張龍海、

▲今日秩序 今日下午五時有一組比賽、爲吳興對唐灣、裁判員張龍海、

大陸大學封閉以後

戈登路大陸大學、自被捕房封閉後、師生留在滬上者甚多、聞下學期將重行改組、並擬擴大規模、至外間創辦之社會科學院、與該校關係、[?]該校[?][?][?]所發[?]、與該校並無關係、

廣東省立女師 考察團已抵滬

廣東省立第一女子師範學校、本屆高中師範科畢業生、組織江浙教育考察團、該團已於昨(二十日)抵滬、寓南京路新新旅館、共三十餘人、由該校職員朱晌光領導、留滬參觀各小學校後、即赴南京考察、最後則往杭州、

大夏新校址已購定

將於今秋動工建築

[illegible]

學校日記

▲東亞大學 本埠東亞大學、爲提倡文化保存國學起見、前曾徵集師生各種作品、編印季刊、內容分言論藝林專著紀載通信討論等欄、材料豐富、體例精嚴、誠當近今雜誌中之特色者、已於六月二十日出版、

▲復旦大學 前日(十九日)下午七時、復旦大學大同學會、假座該校辦公堂、舉行夏季大會、并歡送該會畢業同學胡士其等、當即議決組織暑期招待新生委員會、及其他要案甚多、後選出余祖慈等爲該會下屆執行委員、

▲滬江大學 滬江大學同學會、定明日下午七時、假座靜安寺路雪園歡宴、昨已發柬、屆時備有高尙音樂及種種娛樂與獎品、以助雅興、

▲中國女體專 中國女子體育專門學校、定於二十三日(即星期日)下午四時、舉行第二十一屆畢業式、并備園遊、佈餘興、地址在閘北寶雲路本校、如遇大雨則順延、

挈往九江賣娼

少女察悉乘隙逃回

一男一女查明再訊

住居法租界敏體尼蔭路二號之女子金金寶、原籍洞庭山、年祇十六、以淌白爲業、本月十二號晚九時半、金女偕同九江人劉正支潛往楊樹浦路某號、誘騙十六歲南京女子孫成仙至其家中、以推薦襪廠工作爲由、意圖挈往九江賣娼、嗣被孫女察悉、遂於前日下午乘隙逃回、據情告知乃父孫桂林、投報楊樹浦捕房、派探張德功前往法捕房、會同法探員將金女及劉拘獲、帶回捕房、昨晨解送臨時法院、即據孫成仙投稱、前在中華襪廠工作、時與金金寶相識、是日金金寶與劉到來、以推薦襪廠女工爲由、被騙至其家、晚間則至小世界游戲場游玩、嗣探悉欲帶我赴九江爲娼、故乘間逃回云云、詰之被告金金寶、否認爲淌白、謂是晚與劉同往原告家、將孫女同回家中、介紹某襪廠工作有之、並無欲將孫女帶往九江爲娼之事、劉正支供、與金金寶之母認識、是晚偕其同至楊樹浦原告家內、金寶進內偕其同出至金家有之、嗣伊等往各游戲場游玩、我未偕行、餘供支吾、推事核供、諭兩被告仍分別還押、候改期查明再訊、

擅長歌舞的女生失蹤案

天馬歌舞團中兩人

帶回地方法院訊究

南洋女子商業學校女學生王人美、年祇十五、擅長歌舞、爲霞飛路天馬歌舞團主任馬陋芳趙湘林所垂青、勸女加入該團、而赴南洋廈門等處表演、並允每日給予酬金十元、王女年幼無知、且利其多金、遂允之、訂立合同、歸報施高塔路吉祥路安吉里一號其兄王人路、詎人路聞語大加反對、不准人美履行、迨至本月十二號早九時、人美忽然失蹤、經乃兄探悉係被該團所誘惑藏匿、遂報告老閘捕房、嗣在北京路浙江路口將趙湘林扭獲、交至捕房、飭探謝福棠至東鴨綠路九百二十九號續拘該團創辦人盛士琪、解送臨時法院訊押、各情已誌本報、昨晨由周先生庭長續訊、據西捕頭梅生稟稱、今日地方法院已派員持文到案、請求移提、惟據捕房查得兩被告均無正當職業、祇有近由廈門來滬、住居租界、二月、故對於移解一層、並不反對、又據地方法院法警徐國鹿投遞公文、請求准將兩被告提回訊究、庭長核案、諭被告趙湘林盛士琪准交法警徐國鹿帶回歸案訊辦、

誘騙…強姦…價賣

被拐婦人逃回鬧案

住居滬西曹家渡姚家角十六號合肥人王文璐、向在牛奶棚中爲夥、妻馬氏、二十七歲、本年二月間、該氏被人誘拐逃匿、王即四處找尋、踪跡杳如、直至日前、氏忽返家、據稱係被住居勞勃生路和豐里一百八十三號安徽人丁德山所拐去藏匿、始則百般誘騙、將我強姦、繼即被賣於閘北某姓家、現設法逃回等語、王聞悉憤怒、昨日即邀同岳母馬王氏偕妻前往和豐里、將丁德山扭住、

索金鍊反被姦宿

女工所控極離奇

滬西曹家渡喜和紗廠女工王阿三、昨扭該廠翻譯盛瑞森投六區警署控稱、在[?]三月底、我將夫家之聘禮金項鍊一條、戴在頸上、不爲盛所見、即假以觀看、藏在身畔、並不交還、屢向索討無着、本月八日我出廠與盛遇見、向索不還、反用汽車一輛、將我拉在汽車內、載往新世界過去一大旅館內、姦宿一次、歸後、爲夫家所知、問我金鍊、我於今日復向追討、詎仍不理、迫不得已、扭案請求究追、並稱、有同廠女工周守弟周巧珍目覩可證、質之盛、極端否認、當即飭傳兩見證到案、證明、該所長核供、以原告所訴頗屬離奇、遂命將一干人解送地方法院訊究、

調戲圖賴 鐵梗當頭

小販台州人裴德秀、與紹興人史阿寶同居極司非爾路立順里四十五號、史在內外棉九廠做小工、有一妻、亦住立順里、在[?]作工之際、向史妻調戲、均爲史妻拒絕、史回家責斥、[?][?]懷恨、昨日上午、執鐵梗一根、在立順里口將史頭部擊傷、[?][?]、原被告一併帶局詢問、[?][?]核辦、

兄妹戀愛…干卿底事

好事之徒到來行凶

高郵婦人高陳氏、向在北四川路永安里六號王姓家[?]傭、陳氏有寄兒范阿寶、近與[?]氏發生兄妹戀愛、後爲好事者吳瑞和所知、乃糾約無賴劉姓、於前日趕至該氏處、向之尋釁、竟將該氏及范一併毆傷、受有傷害、該氏等以吹縐一池春水、干卿底事、遂投控五區一所、派警將吳拘獲、連同范及高陳氏併解地方法院訊辦、

不規矩?…毒打寡媳

旁人解勸亦被毆傷

江北人王阿大、五十六歲、住西門新橋福安里十號、放黃包車爲業、其子名世林、娶妻李氏、二十六歲、世林于去年病故、阿大即擬將其媳逐出、未遂、故時肆其痛打、李氏則始終忍耐、從未反抗、不料前日下午四時、阿大又[?][?][?][?]、[?]李氏忍痛不住、即反身逃出、昨日下午三時許、由其[?][?]屋將李解勸、詎阿大竟指李氏與人有私、一夜不歸、即又上前猛毆、時適有附近[?]業公所工人高昌興陳志卿及老婦[?][?][?]趙[?]等三人、上前勸解、詎阿大一聲呼喝、室內即衝出手持鐵器之車夫十餘人、將萬等圍住痛打、致萬等受傷、後由崗警瞥見、一併帶至二區總署核辦、

有了愛人不認親兒

脣鎗舌劍大起交涉

無錫人[?]雙喜[?][?]袋角地方有[?]城人[?]某以拉車爲業、其妹名阿巧、年約二十、早已許字於人、阿巧現在滬西勞勃生路公益紗廠做工、不料去年間、與董長清者姘識、因恐爲兄阻礙、遂於今春正月間私逃、昨日下午、雙喜在曹家渡鎮、突遇阿巧、當即扭住、詰其前在何處、詎阿巧竟不認親兄、雙方正在脣鎗舌劍、大起交涉之際、忽於人叢中來一董長貴者、(長清之兄)竟敢幫同阿巧擱阻、擬圖借遁、幸由崗警趕至、一併拘回六區警署、

名遠旅館 客人服毒

有信述原因

寧波民生公司職員林修隋五日前來滬、寓四馬路餘樂坊名遠旅館二十一號房間、早夕憂愁、似有心事、昨午十一時許、酒後臥在床上、下午三時許、茶役入房、發覺林已吞煙、即送醫院醫治、後在房中檢得一信、係致神州旅社[?]務某君、內述自殺原因、

張子香之死

被告否認殺害

[illegible]

形形色色

富貴失妻

[illegible]

鄉人虛驚

[illegible]

押地反悔

[illegible]

香檜獲土

[illegible]

婦人暴卒

[illegible]

翻車傷童

[illegible]

捷音工會

對小報販賣 議決一辦法

[illegible]

西湖博覽會

昨晚宴各界

[illegible]

江蘇警官校

續招新生

[illegible]

平民醫院

得多人讚美

[illegible]

中國銀行

開始發股息

[illegible]

航空郵遞

郵費已規定

[illegible]

工商部查禁

金鎊牌紙煙

(國聞社)工商部商標局昨分函商整會及市公安局、通令各煙兌商店、禁止售賣昌興公司鎊牌香烟、因此項金鎊牌紙烟商標、未經該局核准、

小消息

[illegible]

商場行市

厘穩拆平

▲洋厘 昨（六月二十日）市況穩定，鈔票九十萬，交易平常，惟外埠需要續有裝出，故洋價頗穩，上午開出七錢一分六厘七毫半，下午七錢一分七厘二毫半，比較前午續縮七毫半，拆行情，成交小洋一千二百二十三角，江南小洋平穩，計上下午同為六錢一分六厘五毫，略跌二毫半，廣東雙毫早午二市，同為五錢八分五厘二毫七忽半，亦降三毫二忽半，銅元勿動，仍為四百十九千元，衣牌又加三文，為三千〇五文，角坯二百四十五文，貼水九十五文。

▲銀拆 昨逢星期四，各銀行收進一百萬，匯劃票款六七十萬，各莊進出稍少，故銀拆早午平，上午計銀八分，劃帳八分，下午九分，比較上日不更。

外匯平定

昨匯豐掛牌，外匯僅香港加一二五，計八十三兩，餘無所動，又意匯加結三元，計一千一百七十拉，印十減一元，計三百〇一羅比令，大條轉縮，匯兌未更，印匯已小去一二五，計五十六羅比二五，本埠銀行內盤，英美日三匯初 後委，下午似且易，華商稍有進出，計結進日金六十萬元，又售出六七十萬元，銀行如上海住友台灣等有所售出，三菱實業住友台灣等亦有購進，人心未定，乃標金計有二兩之盤旋，結果尚堅，先令商售出數萬磅，銀行方面，互相出入，約共十萬磅，花旗交易除計三十萬元，迨收市比較前日，計美金縮一二五，英日兩匯均平。

▲英匯 內盤平定，僅〇六二五上落，華商略售，銀行交易不鮮，上午六月份出價二先令四辦士八一二五，九月份四辦士八七五，八月份五辦士，僅五辦士〇六二五，實業[illegible]做一二五，上海與興業對做八月份一萬磅，價五辦士〇六二五，實業與[illegible]對做一萬，價五辦士，上海與興業對做六月份一萬，價四辦士八一二五，華比出八月份五千，價五辦士，又進五千，價五辦士〇六二五，三井大通對做一萬，價同上，華義與住友對做一萬，價五辦士〇六二五，實業進九月份二千五百磅，價五辦士一二五，華義出七月份五千，價四辦士九三七五，又出八月，價五辦士〇六二五，係住友買去，午收八月份出價五辦士〇六二五、六月份四辦士八七五，下午和興與麥行互做六月份一萬，價四辦士八七五，三井進八月份一萬，華比進一萬、麥行與三井對做一萬，價同為五辦士一二五，東亞出五千，價五辦士〇六二五，實業進十一萬，價五辦士一二五，華比出一萬，價五辦士一二五、收市八月份出價五辦士〇六二五，入價一二五，六月出價四辦士八七五、入價九三七五。

▲美匯 內盤仍堅，計有〇六二五上下，交易不旺，上午六月份出價五十八元二五，七月份五十八元三七五，八月份五十八元六二五，九月份五十八元八七五，進價加一二五，華比出七月份二萬五千元，價五十八元三七五，午收八月份出價五十八元六八七五，六月份五十八元三一二五，下午匯豐與興業對做七月份五萬元，價五十八元五，收市八月份出價五十八元六二五，入價五十八元七五，六月份出價五十八元二五，入價三七五。

▲日匯 內盤晨間平定，午時見軟，下後則平，計有一八七五升降，華商約有一百餘萬元出入，上午八九月份出價七五六二五，進價七五半，台灣出八月份五萬元，價七五六八七五，住友出十萬元，價七五六八七五，住友進五萬元，價七五半，午收出價七五半，進價七五三七五，下午實業進七月份五萬元，價七五三七五，三菱進八月份十萬元，價七五四三七五，實業進七月份五萬元，價七五五六二五，朝鮮出十萬元，實業進十萬元，僅七五五六二五，收市出價七五六二五，入價[illegible]八七五，進價七五五六二五，且日金向結七五五六二五，朝鮮與浙江對做七五五六二五，市面[illegible]

內匯趨低

昨日蘇州銀行公會報告國內匯兌，各埠匯水市況，又見趨低，平津莊化[illegible]銀降[illegible]，漢口亦跌，南昌九江兩埠[illegible]，進[illegible]，惟[illegible]北平公佈[illegible]兩〇六錢，[illegible]

大條回落

昨據倫敦電訊，大條銀近期回落〇六二五，遠期一二五，同為二十四辦士四三七五，（合英金[illegible]先令四辦士八七五）小價時價者稍少，又美銀價亦同縮三七五，仍為角二分六二五，美對美升〇三一二五，仍四元八角四分八七五，日美勿動，仍四十四元〇六二五，日英仍[illegible]一先令九辦士八一二五，倫滙先令約去一二五，價二十五辦士，又當日十一點二十分路透電到，均[illegible]上落，計日美價四十四元，日英[illegible]一先令九辦士十三十二份之二五，又九點十五分，通社來，已見回落，日美價不更，[illegible]四十四元，美價降〇六二五，價四十〇六二五，日英價[illegible]〇三一二五，價一先令九辦士七五，進價仍一先令九辦士八一二五，遠期日美買價低〇六二五，價四十四元五六二五，買價小一二五，價四十四元六二五，日本買價跌〇六二五，價一先令十辦士〇三一二五，買價降〇三一二五，價一先令九辦士九三七五，又十點五十分來電不更，正午來電，日英近期均回大〇三一二五，日美勿動，又二點三十分來電，無升降。

標金平定

昨二十日標金最堅午疲，後市平定，統市計有二兩高低，人心未定，自早開計漲兩餘，[illegible]揭後，回落一兩，另[illegible]居多，而[illegible]則平，未有特殊變更，時略加三四錢，午時因賣者不[illegible]，復降一兩餘，[illegible]如志豐永三與永及廣帮均有售出，而買方計永豐與元成永順利等，午後初則小去數錢，因後好起一兩餘，乃各號先出後進，如志豐永順利及廣帮有所買進，茲將一日間經過情形錄後，八月份開盤三百七十兩〇三錢，如[illegible]大條回縮，賈戶活潑，手盤[illegible]為七十一兩二錢，乃銀行買進日金七五六二五，先令[illegible]時，已小去四元錢，掉價未動，計七十兩〇九錢，旋後賣出者不絕，空氣不佳，而六月英金銀行互做五辦士〇六二五，六月四辦士八一二五，六月日金華銀行出七五六八七五，和豐出七月英金五十八元四〇三七五，乃金價一落一兩數錢，至十一點後尤疲，已破進七十兩關內，住友買日金七五五，浙江進九月英金五辦士一二五，至十一點三刻降為六十九兩二錢，入後略加三四錢，午收六十九兩五錢，揭價仍七十三兩八錢，上午做小三四兩，下午初小四兩餘，嗣抑三兩另，午後開市六十九兩四錢，因各號均有賣手，遂降至六十九兩二錢，旋後志豐永及廣帮買進，二點三刻，僅六十九兩八錢，三點左右同去四五錢，乃日金浙江買七五五三七五，八月英金華比買五辦士一二五，往後因銀行吃進日金七五四三七五，故價似轉上勢，還則透出七十兩關口，最後優而上，買方見多[illegible]

公債漲勢轉甚　整六漲起一元

昨（二十日）華商證券交易所各債貨仍清淡，全日所做開[illegible]長及[illegible]公債各一萬元，續發二[illegible]探價皆漲於上午開出一千元，[illegible]市[illegible]非常暢旺，而後市[illegible]轉甚，各方進出尤[illegible]，[illegible]數達九百〇三萬元，[illegible]一百十七萬元，善後公債[illegible]五千元，續發二五券六十八萬五千元、整理六厘九十八萬元，[illegible]十六萬元，九六公債二十四萬五千元，又金融長期二十五萬元，[illegible]一萬元，至各價市價情形，[illegible]仍[illegible]緩和，時以買[illegible]，一般[illegible]後市買方人氣益旺，[illegible]更形活潑，人氣為之一振，[illegible]向上，而以整理六厘人心[illegible]勢尤甚，結果較前日整六[illegible]七長及九六各月亦好起[illegible]他如善後漲七角，續發二五[illegible]捲煙均漲半元許，關稅庫[illegible]做開本月期一次，價比[illegible]，金融長期早盤如故，[illegible]價亦[illegible]，[illegible]有看好之勢

粉麥又漲

[illegible]

棉市較鬆

昨（二十日）紗[illegible]市平平，[illegible]佳，但[illegible]抵補反[illegible]買[illegible]，計各月期價上落三至一[illegible]，[illegible]小方[illegible]，利物浦棉市七月期七辦士，[illegible]棉市平穩，[illegible]動，印度棉[illegible]，本埠棉市，因外棉不振及[illegible]，紗布交易所[illegible]標[illegible]結[illegible]，小去一錢至二錢，後市大五分至一錢，各月期價如下，

六月期	三一•六五	小一五
七月期	三一•五五	小一〇
八月期	三一•四〇	小〇五
十月期	三一•五〇	小一〇
十一月期	三一•八〇	小〇五

[illegible]

紗市平定

[illegible]紗市況，紗布交易所十六支人鐘標[illegible]，昨日依然平淡，初以人心不佳，[illegible]缺乏而疲，但收盤時四品[illegible]消息良好，空戶抵補回堅，結果大三錢，茲錄收盤行情比較如後，

[illegible]

市價一覽

六月二十日（星期四）

▲前市

[illegible]

▲後市

[illegible]

國外匯票

[illegible]

國內匯兌

（銀行公會報告各省匯市）

[illegible]

各國金銀幣價

[illegible]

銀洋市

[illegible]

蘇州金銀錢市

[illegible]

上海華商證券交易所

[illegible]

上海物品證券交易所

[illegible]

上海華商紗布交易所

[illegible]

上海麵粉交易所

[illegible]

滬北米市

[illegible]

滬南米市

[illegible]

現貨麵粉

[illegible]

大連油豆餅市

六月二十日上午十一點四十分到

[illegible]

糖市

[illegible]

無錫米市

[illegible]

無錫雜糧市

[illegible]

無錫紗市

[illegible]

紐約棉市

[illegible]

七月份美花　美金　一角八分三厘九

利物浦棉市

[illegible]

孟買棉市

[illegible]

煤油

[illegible]

惡梅毒
內爛外爛
唯一的治療藥
吻蘭士
內服　外搽
六零六八
內服一瓶
外搽一匣
不日痊治
恢復元氣
從此永不復發
上海四馬路中市
太和大藥房總發行
各埠分房及各大藥房均有出售

電灶烹飪
電灶烹飪使用
靈便清潔衛生
遠勝其他各種
爐灶且租費極
廉用電又省
工部局電氣處
樣子間外灘洲遊房子
辦公處福州路十七號
電話六六三〇一

滬寧火車表

上行車　下行車

[illegible]

杭滬火車表

下行車　上行車

[illegible]

船期

六月二十日

▲進口輪船報告

[illegible]

▲出口輪船報告

寧波班　長江班　溫州班　汕頭班　福州班　廈門班　香港班　青島班　天津班　牛莊班　北洋班

[illegible]

外洋輪船報告

英國倫敦班　法國馬賽班　溫哥武班　西雅圖班　舊金山班　香港小呂宋班　德國亨堡班　爪哇班　美國大連班　日本長崎班

[illegible]

今日戲目

常年義務送登

◻電影◻

卡爾登	夏令配克　老少年
光明	蓮花艷舞
大光明	朱唇香吻
奧迪安	東方之秘密
愛普	滑稽政客
光陸	蓮花艷舞
東海	春宵怨
通俗	黑貓
北京	秘密圖畫室
共和	失足虛榮千古恨
新中央	英德海軍大戰
中央	白璧之愛
東華	智女救英雄
百星	總理奉安紀念
恩派亞	偵探之妻
卡德	小霸王張沖
萬國	混世魔王
中華	丈母娘
	銀漢紅牆
世界	小霸王張沖

◻舞臺劇◻

共舞台	二本西遊記
上海舞台	二本清朝三俠劍
大舞台	二本孫龐鬥智
更新舞台	全部白蛇傳